時報

EASTERN TIMES.

今天二張售大洋一分四釐

時報　一千四百十三號

光緒三十四年五月初二日

西曆一千九百零八年五月卅一號

世界紀念日

一千八百四十一年今日英人佔據廣州當由中國認賠六百萬元贖回

（大淸郵政局特准掛號立券之郵件）

（日本明治三十八年一月十三日第三種郵便物認可）

登本報告白諸君鑒

本報告白刊資除現收外其臺付各戶由本館派友携帶三聯發單收據踵門收取收據上有總理及總稽查處圖記收款後再由經收人當面簽字交付款人存查嗣後諸君付款務祈向經收人索取收據如無收據無論其人是否本館中人概勿付交如有誤交本館決不承認仍憑收據收款特此奉布統希查照

本館謹啓

招商局新銘快輪

准于初三日晚開往天津烟台本輪賬房關灼棠啓

可社報告

本社於二月十九日在丹桂茶園開演新劇荷蒙海上諸君子熱心贊成或爲推廣售票或自廣購座位事後又復褒許有加同人等不勝感激茲將重要情形報告如下以謝諸君子般般獎勵之盛意焉（一）十九日入款大洋一千零七十元小洋八百十四角紫銅錢陸十枚除教習酬金一百四十五元園租并茶房錢二百八十五元印刷陸十元登報五十四元駐所辦事員薪水三十元劇場器具等等一百八十二元七角五分外淨存大洋三百八十五元八角三分現貯信成儲蓄銀行專備設立孤子院之用以後開銷當行極力節省其入之款皆貯銀行俟略有成數即先購地皮以爲基址（二）本埠或近處有因籌辦公益之事欲邀本社同人演劇襄助者可函致溪坊本社事務所相商一切本社如有能爲出力之處靡不贊成（三）小說雙淚碑曲調淸新情景濃摯其中更多警醒國民及鍼砭青年之演說刻已將次純熟不久即當開演想必爲諸君所樂觀也

可社總幹事謹白

上海彪蒙書室明強書局合辦公司廣告

本公司爲擴充貲本推廣營業起見就彪蒙明強原有之貲本先行開辦並隨時添招股份以滿額爲限一面呈請商部注册定名曰彪蒙書室有限公司暫就彪蒙舊址爲本公司總發行所隨後再行遷移其彪蒙原有之分莊自應照常分設以次推及於未設各埠所有明強發行之私塾改良教科全書及各種書籍以後悉出公司發售一切函件亦請寄交公司恐未周知謹此普告

上海四馬路望平街彪蒙書室有限公司啓

新譯英漢辭典出版展期廣告

啓者敝社是書本定於五月內出板因其工程繁浩印刷事項往往有須改印再三方能完善者加以字數過多點畫細密苟非校閱多次則錯誤必多茲特展期至七月底出書以便用此時間詳細校對必求一字無訛以副愛讀諸君之盛意凡此區區力求美備之心當亦諸君子所樂許也

上海四馬路惠福里羣益書社謹啓

浙江旅滬學會改於五月十五日下午二時在本會事務所開夏季大會此白

金衢嚴處旅滬學會開會預告

本學會現定於五月初九日下午一點鐘在跑馬廳北邊白克路同濟醫院西隔壁九如里一弄第一家本會事務所開選舉職員會特此佈告務祈同鄉諸君屆時早臨

本會事務所啓

光緒近六年（壬寅癸卯甲辰乙巳丙午丁未）政藝叢書廉價發售

原定價每年洋四元今減價洋二元五角合購六年共一百

零六巨册特別減價收實洋六元外埠加郵費一元 本年報第二號已出定閱全年洋四元 本社因存書過多又須趕出新報故特別廉價發售實不敷紙墨印刷費之半

上海四馬路老巡捕房東惠福里政藝通報社啓

楊錦春大人

於四月三十日午刻壽終浦東別墅定於五月初二日巳時大殮謹此報聞

楊懷德堂家人叩稟

大清戶部銀行上海分行告白

啓者本銀行現定老股收足三四期股款每股庫平足銀五十兩並擬添新股惟須將老股股票息摺呈送總行查驗然後給發應得新股憑單總行定期五月十五日截止查驗距期已迫如各股東有托代呈驗者請於五月初四日起至十五日止將股票息摺送交本行由本行代收出給收條日後憑此收條領還股票息摺並新股憑單再股票轉輾售賣有前已過戶而今又售出者有現在售賣而未經過戶者趁此呈驗股票之時均請於交股票來時一并當面過戶以便所得新股名號於老股相符不致舛錯此啓

恕訃不週

啓者 先慈徐太淑人於四月初三日在南市新碼頭滬寓壽終擇於五月初八日設奠初九日准午刻舉襄殯於滬北錫金公所恐訃不週謹此佈聞

棘人沈懋昭泣白

老人頭牌雪茄烟

此烟由比國名廠創製運售來華已歷多年價廉味美遐邇馳名中國總發行所在上海英界三馬路永泰棧烟行凡賜顧者請向該行發售可也

望賚洋行謹啓

本館告白刊例

第一日每一行圓角第二日至第七日每一行二角半第八日以後每行二角封面及特別廣告加倍長行以三行起碼短行以五十字起碼第一日每字六厘第二日至第七日每字四厘第八日以後每字三釐不足十字者作十字算

外埠定報例

逐日寄全年洋八元　半年洋四元　三日　五日　七日　旬日一寄者同價　郵票不收

蘇路公司招人承造馬路

本公司松江西門車站須修片石馬路一條寬三丈長二千尺如有承包者先到工程局詢明辦法估計價值於五月初四到公司投標可也

集成圖書公司第二批廿四史展期廣告

啓者本公司第二批二十四史自發售預約券以來蒙海內藏書家爭先購取大有洛陽紙貴之勢原訂於四月底出版因各省分售處道遠期迫未及將售出票根同時繳回而本公司又因副惠購諸君之希望益復剔選畢整理鉛槧在在需費時日以致未能如期出板良深抱歉現展緩於五月底准先出十五史欲購本書者請從速至各省分售處或逕向本公司訂購截數在邇幸勿失之交臂也

發行所上海棋盤街集成圖書公司啓

浙路啟告經理諸公

本公司仰賴高誼集股得有成數全浙利賴所有認定股數務望分別催繳該欵或解公司或就地存放均無不可惟祈將戶名洋數先行報告以便五月十六日股東會宣布幸勿後時無任延禱

商辦全浙鐵路公司謹啓

上海華成火險公司第一屆股息紅利廣告

本公司第一屆官利自丁未十月朔起本年三月底止半年官利八厘及本屆紅利二利現定五月初一日起給發惟尚有未經調換股票息單者務祈在股諸君即將原領收條至本公司調換股票息單並收取股息紅利爲要

南市萬聚碼頭華成總公司謹啓

上洋老鳳祥慶記銀樓

本樓開設在英大馬路望平街口已歷數十載四遠馳名今於戊申年歸葉氏遷在英大馬路盆湯弄西首高陽里口坐北朝南高大洋房門面開設自造慶記驍金加煉條錠葉金精製戊字滿漢歐美各式時樣金銀首飾鳳冠霞帔博古酒器泰西銀器中西鍍金花式包金赭翠法藍搜挑人物花卉各種特別玲瓏無不俱全茲于四月念五日先行交易擇吉開張凡蒙賜顧自當逾格克己以廣招徠請認明吉慶爲記庶不致悞

大清銀行添招新股廣告

本銀行奉度支部奏准添招官商股本銀六百萬兩先收四分之二全數儘舊股每舊股二股得認新股三股而欲購新股者自以此推類凡有舊股本月十六日起將舊股憑單給發購新股憑單逾期不來查驗即爲自失權利本行可以將新股售至五月十五日止請執持舊股票赴北京總銀行查驗特此佈告

世界

世界者質言之爲東方第一次美術畫大雜誌詳言之爲五洲景物略爲科學精華錄爲社會現象記爲歷史無雙譜爲藝術進化史爲風俗改良志綜合而言之則爲世界人類開明記實近代之奇書列之要册於科學上見學物之演進於歷史上見人權之發達於時事上見民氣之擴張於器物上見世運之開通可資學術可裨教育可供展玩可當臥遊年出四期一期現已出版計圖三百二十餘幅內容豐富記述詳審實雜誌界之一大霸王也

每册定價實洋一元六角　外埠另加郵費二角

世界增刊近世界六十名人

本册搜集近世界著名大英雄大豪傑以及科學界思想界諸巨子畫像如拿破崙惠靈頓華盛頓羅蘭貞德盧騷牛端戴笛爾等等均數百年間歐美第一流人物部計已得六十人人各一葉爲圖六十大幅雖未敢自詡全豹然世人心目中以爲可儀式可驚詫之人物已無遺漏每名人均印徑尺圖像用古銅色名墨銅板精印套以湖綾色錦紋邊襯印一面以備裝潢且附以極精賅之小傳爲從來印畫像者所未有諸公苟得此册在家庭之間既可供展玩懸掛之用即用爲教育品此六十名人實即世界英雄之模範修身掛圖固極相宜逕作西洋史談亦足以喚起兒童崇拜英雄熱心學術之觀念獲益誠非淺鮮也售價特別從廉僅取一元六角計每徑尺畫像僅二分有奇耳書到無多幸速購取

每册定價實洋一元六角外埠另加郵費二角　總發行所上海老閘橋厚德里世界社　本外埠代售處◉中國圖書公司○文明書局○廣智書局○商務印書館○小說林

吉房召租

坐落二洋涇橋北堍轉角新造三層樓五間大洋房三宅兩間三層樓一宅如欲意者請至四川路南春江里通記號面議可也　又　坐落虹口西華德路兆豐路轉角三層樓棧房五宅又兩間一弄四層樓洋房住宅四宅如欲意者請至大馬路瑞和洋行面議

三星使書牘

此書選錄湘陰郭筠仙侍郎湘鄉曾惠敏公無錫薛叔耘中丞三公文集而成三公爲二十年前提倡新學鉅子其卓識宏力實今日之先導且三公俱曾出使歐洲洞見中外禍變之亟與夫制禦之策往復辨難批郤導窾皆具詳於書牘中欲治國聞與夫研究二十年前之外交情狀者可於此問津焉　每部二册大洋五角

總發行所上海四馬路廣智書局

大清總銀行附設儲蓄銀行遵照奏章付還國民捐章程

一捐戶有願照章將原捐之款取回者由捐戶執持收照到行將本息一并取回 一捐戶有遠在他省者一時恐未周知自應寬定限期以便從容取款今自三十四年六月初一日付還國民捐款惟捐款零星立時核算利息恐累捐戶久候必須預爲結算庶可隨取隨付如六月內來取捐款者利息應截至五月底七月內來取捐款者利息應截至六月底以此類推至本年年底截止取款之期過期不取即將本利存行作爲國民捐款 一當時交捐之人均已發給收照現在付還捐戶繁多無從辨認勢不得不專憑原捐執照如無原照者概不付給即聲明遺失亦不掛失票仍將該款存爲國民捐款 一原捐之人有願將捐款及所得利息作爲本人存款者執持原捐收照於限期內到行聲明改爲本人儲蓄存款由本行將捐照收回另行換給憑摺其本息仍認歸本人隨時支取 一以後有願交國民捐款者統由儲蓄銀行代收仍照戶部銀行原訂簡明章程辦理 一截止付還捐款之後所有未經取去之國民捐即與續收之國民捐一律照舊存放生息備還賠款永不挪作他用屆期截止登載細册可任捐戶到行閱看並將未經取去總數登報廣告俾衆周知

高等小學中學適用國史讀本

此書爲關中李孟符水部編輯近來國史教科之書汗牛充棟大抵取材東籍語焉不詳且質朴無文不足以助讀者之興趣是編取歷朝大事及偉人言行纂爲短篇文字言必求其馴雅事必徵諸翔實而於國威隆替之故尤三致意焉大意欲合歷史國文爲一術使學者考史之餘因以識屬文之義法誠中學高等小學適用之良教科書也凡十册首二冊經已出版每册大洋二角五分三冊以下均已付印不日出書

上海四馬路廣智書局白

社論

論預備立憲時代之人民（續）（民）

世未有議會確立而其政府不日即於良者議會者誠改造政府之唯一利器也我國民處此預備立憲時代之今日所急當赴湯蹈火斷頸絕脰以求之者即此議會是也此關若過則凡百秕政勢如破竹迎刃而解矣嗚乎國民能勿昧乎緩急本末而自取滅亡也歟雖然議會者不過一機關耳一死物耳從來機關之運用首在得人非能自爲活動也吾民萃全力以求此機關發生之外必同時仍求所以自殖其能力者俾勿至得其形式而遺其精神也其庶幾乎此道何由徵之各國民之先例一日地方自治一日政黨

立憲政治之妙用在有議會之一監督機關議會之能全其職權在有輿論以爲之後盾是以議會之發達輿論實爲之樞機輿論者何一般人民對於政治上社會上之公論也故輿論之當否視人民程度以爲衡西哲有言「國家發達之程度依於個人發達之程度而定者也」旨哉斯語蓋謂人民之程度既高則其對於國家之觀念既明政治之知識自富其發爲言論見諸實行者自無不以國家之目的爲歸如是而其政猶不舉國猶不昌者未之有也故欲謀國家之發達政治之進步者務於人民程度先有以助長而增高之徵之東西政史莫不以地方自治爲憲政。始基者其此之謂也英國爲立憲。治之母國而其憲政之成立學者多不能確定其時期蓋其自治行政之發達既早不經外界之擊刺而人民之智識能力足以逐漸釀成之故其憲政之結果得以圓滿無遺憾也日本深見乎此於明治維新之初即注重自治行政明治十一年發布府縣會規則十三年制定區町村會法自治之基礎以固至二十一年之市町村制改正悉準地方分權之原則而自治制度大備矣故彼自二十二年實行立憲以來垂二十年雖其議會之權能較狹而仍收左右國政之功政府之更迭頻繁而地方行政無動搖之獘推而論之地方自治者實養成國民運動參政權之能力之唯一良法也學者之釋地方自治謂其益於國家者有六(一)足以啓發人民之責任思想也每自治制度施行其人民直接當行政之衝國家之利害政治之得失既瞭然於胸則其責任思想自油然而生也(二)足以養成人民之政治經驗也責任既重研究心自生一區域之休戚繫於自己一身之措施則必博考各國之良法善政以爲實行之資而政治之經驗自飫英人謂自治行政爲議會議員之養成所者良有以也(三)足以調和官民之感情也夫自治團體之公吏既爲自治團體之機關同時復爲中央政府之機關其階級實位乎官民之間而官民之情意以通其軋轢亦因以得免矣(四)足以鞏固國家之基礎也自治制度未行則國家之政令悉掌之中央一朝隕越則責任所在無有攸歸或至釀成革命暗殺之慘禍若此制度發達者則不然也公行政之一部於地方團體使人民共謀其公共之治安而庶政以舉中央政府之怨尤以輕即國本亦得以安固且中央政府時以黨派之關係而更迭者也如其影響及於地方則。方行政或至廢弛惟自治制度發達者則此獘亦祛蓋自治團體於國家法律之範圍內有獨立之資格故政府雖交替其影響所及者小即不至國家之全局動搖也

（未完）

譯叢

西報論中西巡警之衝突

字林報云租界北段寶山縣境之現狀使人不滿意者已非一日必須壓出非常禍事方能使人注意其有礙公衆治安之處於是上禮拜三始行發現其時有閘北附近新設警局之巡士竟有將西捕拉入弄內意圖毆擊幸西捕竭力圖脫略受微傷而已事前中西巡警已經沖突數次入後復蹈此禍長此不已總非了局不若直捷排除是項冲突之原因作一勞永逸之計之爲愈也租界北線當劃界時或有用處惟事隔十年界線爲房屋所佔不無消滅即禮拜三肇事之地該界線在車站附近馬路居中之處閘北巡士與工部局巡捕互爭巡邏地段自當滋生冲突爲兩界居民利益計是項事態本不宜有亟宜設法推廣界域將生冲突之端排除盡絕而後已

日來租界北境盜賊出沒久爲人患而寶山縣境爲尤甚致工部局不得不增捕巡邏而華官亦乘勢開辦巡警惜成效難期非惟於盜賊行爲毫無影響反時與工部局巡捕爲難一若不顧維持治安而以冲突爲惟一目的者西五月七號新廨會審委員會函懇工部局在租界內會同禁阻不法行爲蓋華人難以制服上海附近不法行爲之事於此可見中國巡警究之居住租界邊境之中西人民無不心懷惴惴本報已業載不勝載曾記有某著名洋人向工部局要求保護之事而警局委員約束巡警之權又不甚穩固是以該境內所設巡警未見有爲福地方之處日前有巡士二人因在租界段內滋事致被巡捕拘去當該局要索釋放時亦曾聲明若不將巡士釋放恐同隊中忿滋事端等語於此可見華官約束巡士之一斑矣

情形既屬如上則欲泯界限紛爭之端祇有一法可以解決現工部局董已請領事公會設法贊助推廣租界一事本報前曾述明必須擴充之理由蓋爲公衆治安衛生計勢有不得不然者去年工部局衛生處報告所載租界外汚穢不堪妨礙公衆衛生甚爲詳盡推廣租界事想北京各國公使當能力圖其成今忽有毆擊西捕之事各公使自當聞而益形出力本埠某總領事會照會滬道要求保護界外本國居民否則惟有派遣工部局巡捕之一法幸華官深知其中情形祇能慷慨自承預備擴充租界在外人一面本不願要求大加擴充祇以華人生居租界日益見增勢不得不將界線移遠以便設置巡警辦理衛生想不致有人目爲侵害中國主權之舉目下若不設法補救日後難免不再發生重大事端同一馬路屬兩國巡警管理實屬難事況滬甯鐵路實爲商界之相當界線但當今急圖爲推廣主義非爲新界線所由之路一俟第一著成就第二著當不難理直務使兩獲其益而後已

按右論咄咄逼人直欲以巡警一閧爲推廣租界之藉口而絕不以劃清界線爲消弭紛爭之方法所謂一面之言也不知我當道對之則何如

要件

籌滇協會員孫志曾等上桂撫張中丞書（續）（爲滇越鐵路事）

今滇路苟不乘時贖回或贖回而不自辦則危亡之禍即在數年情見勢絀既若是矣由此言之則籌贖辦滇路之款其重要急迫豈止海陸軍費之比而已哉某某等竊疑當道諸公于此路之關係仍知之有所未眞憂之有所未切耳若誠知之若誠憂之則宜勿以鐵路視此路而以海陸軍視此路宜勿以路款視此路款而以海陸軍費視此路款今政府未聞詔于人民曰爾當速自籌款以與海陸軍不爾則政府將弛棄軍備乃對于此千鈞一髮所繫之路而袖手以命之曰爾當籌款自辦其毋乃知二五而不知一十也今政府誠患貧矣然苟使認此舉爲必要且能令各疆吏認此舉爲必要合全力以圖之則所以貫徹此目的者豈得曰終無其途孰知話梅止渴畫餅充饑僅以空言委諸力不克舉之滇人而坐失機貽舉國以億劫不復之禍也故某某等區區之見謂此路宜由官贖官辦以路權歸諸國有此實最上之策而亦現今政府所不可辭之責任也若猶慮現在財政不足以舉此則倣日本南滿洲會社之例官民合辦以國家爲最大股東占全股之半或十之六七其餘則募股于人民而經營及管理之權則最大股東之國家掌之此亦意美法良而至可採者也若政府誠能爲此則人民迫于義憤急于自衞餘股千數百萬元之應募當亦非難某某等數月以來反復思維以此路能贖回自辦則滇可存西南大局可挽否則滇必亡而西南各省亦隨之而亡故西南各省留東學生關心滇事者組織一籌滇協會以爲國保滇爲目的更以鐵路爲救滇之要件若政府肯將此事引爲已任則協會中人自願鼓吹奔走於四川兩湖三江閩浙廣東並南洋商人等凡我中國人所到之地無論海內海外必奔走跋涉以招募爲事斷不肯袖手旁觀使政府獨爲其難此則某某等區區報國之微意也伏懇帥台將此路關係雲南存亡與西南大局並法人違約後禍甚大等情痛切具 奏 朝廷請 諭度支郵傳兩部統籌全局籌款贖回自辦或兼商股東官民合辦則西南危局庶可挽救滇桂兩省均與越南土地毘連同在法人勢力範圍之內利害所關較他省尤切此某某等再三籲議不得已恭懇帥台具 奏 朝廷之微意也在政府以滇桂利害相關必不以帥台爲越俎代庖在帥台公誠爲國藎謀碩畫無論爲滇即是爲桂凡可以利國家安社稷者則爲之想帥台必不以滇事而分畛域也明矣且此一舉不惟滇省免危亡之禍即西南大局有挽回之勢不惟滇督得帥台之援滇人感帥台之惠即西南各省人士與全國人士熱誠愛國者皆將感激歌頌于無已也某某瞻望崇臺不勝禱祝敬呈管見伏候鈞裁 孫志曾唐璆等公叩

上政府書已另稿由北京會員聯名具呈

（完）

小說

短篇小說 大成教（來稿）

▲例言

教名 大成教

教旨 大學一部（或誦大學之道至末之有也）

教法 詳夢 講書

教徒 提學使 學究 工匠 脚夫

教地 上海某師爺之住宅 蘇州雙塔寺前

上海城廂西有某師爺之住屋平時門寂寂可羅雀某日自午至日昃叩門者不絕叩門者有提學使師爺學究工匠脚夫至則老蒼頭啓戶納之入列帙並坐皆平等相見各讀大學一章或二三句不能讀者但喃喃誦大學之道四字如寒暄然坐定教徒相聚言教主之遺愛因其教主新喪由師爺王某承襲夜三時教主至衆起立不鞠躬不拱手羣呼大學之道教主頷之入座其時會場背膝相接靜無嗽者教主忽在前伏地曼聲述其所夢曰某夜見周公某夜見孔子某夜見曾子衆皆鵠立若眞見周公孔子曾子之至者述畢教徒中以次擇言至提學使誤以泰西二字入演辭教主立叱之屏之牖外提學使平時雖老邁然僕從如龍亦足自豪至此旁無一人爲緩頰者竊歎其落寞蓋其赴會時屏絕家僕獨呼人力車轆轆而行也提學使立牖外一小時許復召之入教主又言曰今世運已絕吾受孔子之命以告於爾等提學使又閉目整言聲細不易辨諦聽之則曰五十年某某亂某某匪賴吾教主某先生夢列聖相詔以大事相委託遂竭力維繫之上通神明下施法術危而復安始有今日言至此復瞋目大聲曰近百年來皆某先生一人爲之保障也言畢衆皆以右手平置頂上表感受之意提學使至此又若大獲信用者主教頻點首令其續說提學使又言曰吾教信徒散處南北某年鄙人在某局得信服吾教之匠目工頭若干人至今賴之以成此會今日以後凡我信徒皆負擴張之責先自下等社會入手不求讀但誦大學二字已得吾教之旨應幾勢力可集於吾教得裨益也衆又舉手置頂此刹那頃忽鄰家有牡雞喔喔啼滿座皆驚愕不可名狀主教先鼠竄提學使狼顧隨之工匠亦出會遂散尚有師爺二三人待天明施施然去

述者曰教家之言皆倘恍不可辨然以提學使爲宗教家偏及一省以奪太陽或在理之席勢亦甚易而顧若是秘密何歟

笑曰我屢聞人言此教蔓延於全國上而公卿大夫下而販夫走卒莫不信受奉行今且漸及南北中央之掌教育權者竊恐三數年後將益範圍廣大也

付帖全部卌二大册至出版後售價每部洋十四元現先擇蘇黃米蔡四家付印陸續發行卽可以此作全部之樣本俟印出後與外間之帖一比較便分優劣矣惟識者鑒之 發行所 上海四馬路 北京廠西門 有正書局

上諭 (北京電)

五月初一日內閣抄奉

上諭本年三月二十九日雲南邊境猝有匪黨勾結生事邊防兵力單弱河口南溪壩洒等處相繼不守軍威未振匪徒日張幾成燎原之勢迭經電飭雲貴總督錫良調集營隊迅圖勦除以免滋蔓先後據該督奏報軍情各路軍營所向有功至四月二十七日將失陷地方已一律克復大股悍匪亦殄除殆盡錫良激勵將士調度有方蒨勉圖効殊堪嘉尙西路蠻耗一役首挫匪鋒斬獲甚多田房之捷連復四隘遂能逐節掃盪直搗河口東路各營布置周密謀定後動猛擊痛殲一夕之內連克寨壘多處收復大小南溪匪勢潰散全局轉危爲安河口得以迅速成功中路匪夥兇悍地勢險峻抄防各營力禦跟追仰攻苦戰亦能節節獲勝克復一市河老范寨等處其立功卓著之趙金鑑胡興業經降旨特先賞給勇號以示優異其餘出力將士俟錫良查明奏到再予立沛恩施所有傷亡官兵應由錫良查明奏請優卹其失守汛地各員弁亦應從嚴參辦以昭炯戒去冬匪黨竄擾桂邊未七日而凶頑殄除此次深入滇境未匝月而悍股聚殲此等醜類妄思作亂徒取誅戮法固難寬愚亦可憫朝廷以好生爲德不厭反覆誥誡著錫良張鳴岐隨時剴切曉諭沿邊士庶各勵忠愛安分樂業勿受奸匪煽惑以身試法亦不可容留匪類致受牽連並著錫良督飭文武印委各員將滇邊防務暨一切善後事宜妥籌布置不得再涉疏忽欽此

宮門鈔 (同上)

五月初一日 召見軍機

專電

◎滇督錫良奏報田房之役匪首黃八(卽王和順)帶傷而逃餘黨膽寒潰散是以河口易於收復 (初一日申刻北京專電)

◎傳聞駐法欽使劉式訓力請法政府嚴禁革命黨假道越南以窺滇境法政府答以肯以利益交換方能承諾云 (初一日申刻北京專電)

◎已革綏遠城將軍貽穀力託某大軍機向皇太后說情免罪某大軍機以案情重大不敢應允 (初一日申刻北京專電)

◎陸軍部原定各省分練陸軍三十六鎭現決議江蘇練二鎭廣東練二鎭限六年練成其餘省分或四鎭或三鎭二鎭不等 (初一日戌刻北京專電)

◎有人稟揭長江水師提督程文炳尅扣軍餉需索供應等情陸軍部尚書鐵良電請鄂督陳夔龍就近查辦 (初一日戌刻北京專電)

◎陸軍部尚書鐵良電咨粵督張人駿練軍二鎭欵由部籌務須從速辦理 (初一日未刻北京專電)

◎達賴喇嘛須俟秋間始由晉來京陛見京師現傳其五月起程不確 (初一日戌刻北京專電)

◎此次南滿洲鐵路會社所借社債二千萬元係以備安東奉天間之線路改築費及吉林長春並法庫門新民屯鐵路協約中所規定之敷設費卽以其所借之一半轉借與中國作準備金 (初一日午刻東京專電)

譯電

◎東京電 漢口華商以此次日人要求尙屬和平特擇於西七月一號(五月初三日)設筵誌慶漢口各報皆謂此次交涉和平了結足以消除二辰丸之惡感情而中日人士交誼當可日密矣

◎紐約電 紐約匯豐支行聲稱滬杭甬鐵路借款該行曾爲募集美幣七百五十萬金元

◎東京電 在橫濱美國林包旗艦之統領宣言美國太平洋艦隊將於西七月一號由舊金山出發十月十七號到橫濱住一星期再行遄程前往到橫濱後將分全隊爲二支一支徑赴小呂宋一支將於十月二十九號卽華十月初五日抵厦門十一月四號離厦門越三日到小呂宋復合而爲一隊至何時赴大西洋則尙無定期云

◎倫敦電 英國下議院工黨與急進黨議員特向英王奏稱覲於俄國近日恐慌情形及政府命意深望英王赴俄遊歷勿以國家名義前往

◎東京電 華盛頓電云塔虎脫君將於西七月一號辭去兵部大臣之職以備舉爲總統前駐日本之美國頭等公使賴脫君已被選定繼塔虎脫之後任

要聞

○滇軍報捷後電諭續記

四月二十九日奉電旨錫良二十七日三次電奏均悉白金柱以奇兵截匪歸路斃匪甚多克復大小南溪匪黨經此痛勦精悍殆盡二十七日收復河口未始非得力於此白金柱暨將領着先傳旨嘉獎出力弁兵由雲南藩庫賞銀二萬兩分給胡興連克要隘著先賞給捷勇巴圖魯名號欽此

○京師近信

▲樞府擬派大員赴日調查其初開國會情形按照我國時勢參酌妥擬章程決定期限實行

▲鳳留守山對於秋操一事頗爲慎重擬將新軍詳細調查其程度高者方准赴操以免貽笑外人云

▲農工商部現飭各省一律添設農工局分爲農田蠶桑樹藝牧畜四科切實講求以興地力

▲外部擬將海參威之商務公署飭改爲交涉局以後關防册本等項均定爲交涉局字樣云

▲鐵尙書擬派員赴日攷查馬政現已派定陳副郎銳及管理員馬醫學生於昨日(二十六)前往矣

譯聞

▲新簡俄使之歷史 俄廷新簡外務次官郭羅佐維治君(譯音)爲駐京公使一節已載前報茲據倫敦泰晤士報駐京訪員馬禮遜博士函稱當庚子拳變時郭君已充亞力克塞夫海軍提督之外務書記官後復授命與增將軍所派委員周銘訂立佔據滿洲之第一次條約時在西歷一千九百年十一月十一號此卽日俄戰禍之所由起及日俄在朴資茅斯議訂和約郭君亦隨章蒂伯爵襄議一切彼在北京使館亦曾充當二等叅贊是以遠東情形無不深曉且著有中國文化書歐人咸喜讀之云

本埠新聞

紀事

○西報藉口提倡推廣租界 字林報云華官與工部局爭租界界限管理權一事現忽另生一種意外現象本禮拜三寶山縣境巡士二人因在租界界內巡邏致被工部局巡捕拘入西虹口捕房後以巡警總辦汪瑞闓觀察之要索先行釋放汪觀察面允越日令巡士赴會審公堂受審並請英總領事知照工部局如不將該巡士釋放則閘北巡士必至憤而肇事則華官當不任其咎然前日爲約定受審之期竟不見該兩巡士到堂汪觀察應將前已至於此似此失信則中西官員之交際必生出一種惡感情又喪失一國之名譽於租界權體亦致棄蔑情形重大領事公會必亟應設法補救時機已熟推廣租界之交涉更不容一日緩矣

總之租界界上中西巡警常生衝突終非了局亦不能任界外華人以一汪觀察爭勝租界官員以爲誇張之地就以上情形觀之則所以釋放華巡士之故不難揣知如該兩巡士終不到堂及汪觀察失信事件亦不令補過則我各國在上海境上之威權不幾大受一重攻擊耶

現時補救之法可以實行者惟有將租界大加推廣並於租界之外另設一中立地帶則必使如汪觀察之人及未受訓練之巡士不致再將本埠之治安秩序任意毀亂矣

○西人無故毆站崗巡士 三路一區巡士陳春福前日派在老靶子路匯廣公司門前站崗有住居三十九號之甲乙二西人不知何故將該巡士拿頰二下閉門入內經該巡士歸局稟告總正巡官立往總局面禀總辦請示核辦

○選派幹練巡士站租界毗連處 閘北巡警與虹口惠捕房屢起衝突迭誌本報前日總辦汪觀察諭飭各路正副巡官凡遇租界毗連處之崗須選老成幹練之巡士派往站崗並宜多派一名以資臂助前晚汪觀察帶仝叅事課員親至各路各區查察一周並囑各巡士勤愼當差勿悞職守

○電車第四十一次肇禍 前晨九點餘鐘聘白耳第八號電車駛至新閘路三角場將行人朱阿祥撞倒楊長不願朱之手足均被受微傷不敢與較亦追之不及祇得忍痛而去

瑣聞

◉城內◉

○官事 法部主事陳頌文貨捐總辦金兆藩會辦向傳桂貨捐查驗員沈炳忠會丈局會辦劉濟清二路二區副巡官楊家離新委隨辦洋務委員吳文炳等昨均先後到道拜謁

○監犯病斃 輪姦金田氏之犯李漢章訊供具詳收禁內監在案詎李在獄患病於前晚身死當經縣主李大令稟由滬道札委海防廳聶司馬於昨到場驗得果係患病身死即飭棺殮發埋

○盜劫當鋪 浦東曹家路口同和典當上月二十八晚被盜匪數十人越牆而進劫去衣飾銀洋約值二萬餘金報由川沙廳勘緝外昨移文到縣請爲協緝

○大刀關勝命斃站籠 大刀關勝因鬧監站籠小衆放下後縣尊李大令赴道轅面禀一切前晚十二時大令復提該犯至案研詰仍不肯招大令謂爾之惡跡昭著各大憲均已洞悉裝籠站斃亦不爲過遂命裝入站籠再行示衆詎該犯業已有病站未兩小時之久卽經氣絕身死昨晨卽有尸妻顧氏尸根徐雪濤投案禀明將尸備棺收殮大令命具結存案

○縣案 縣補陳昌獲解三月初間夥搶西鄉楊姓之王阿盤到案經襄審李明府訊供楊姓搶案並不預聞二月二十八夜由某甲爲首邀同胞弟王弟金等六人竊小的之船開至閘港口搶劫米船上白米三石弟因別案押在案下明府判押候質訊

陸桂興在浦東香煙公司爲出店廣居該處日前被人將糞塗門陸卽詈罵鄰人車九郎理勸被毆頭肋受傷由總巡局將兩造解縣訊驗判陸覓保候訊

梟盜朱開異曹勝友由蘇發回復訊曾即晝供朱初翻異今始直認並蓋指摹明府判還押候再解勘

◉南 市◉

○查明彩票店 彩票加價撥充巡警經費已紀前報茲經滬道蔡觀察札飭差查明南市及新老北門城內等處票店牌號名姓開造清册呈送核示刻已調查十六鋪共四十六戶每家均發縣告示一張於六月分票起一律增價

○脫逃對買賊 城內一路一區巡警分局游正巡官將查獲之對買賊王長生一名發交十鋪地甲鎖示海防署前詎昨午後忽乘人不備脫逃至城外被探夥見而拘解總工程局該處地甲得悉禀請帶回歸案究辦局中准之

○和尙誘拐婦人 滬道蔡觀察訪悉僧人永清在松郡誘拐婦人姚任氏來滬匿居南市石街當卽照會總工程局知照南區派巡長前往在海寧菴附近張慶生家查獲該氏幷同居之楊福順及該僧永清連搜出小照煙槍烟具等雜物一併解案由孫星垣明府研訊楊供永清與該婦同住日出夜歸每日需膳由海甯菴送來張供永清自幼出家係小的之弟去夏永清到小的家內探視被南區查獲奉判不准來往今客實自取永清供詞游穆氏供詞刁狡明府判一併送縣訊辦

○蕩婦串匿女子 鴻春園茶店主婦孫朱氏扭控蕩婦張高氏即二阿姐串同李阿福誘令義女阿新捲逃孫明府訊據氏供李於正月起在婦人處借屋同住阿新亦時常往來李供認與阿新在二阿姐處借房騙姦今聞阿新已被二阿姐之姘夫在油蘇公所爲司事之張錦坤領由至東店口宏茂昌襪夥曾袁根生並二阿姐之女巧貞等前往通信將衣包等物在窗口拋下小的實不細知官判李戒責一百五十下氏戒責五十下一併收押限交阿新到案袁從寬交保

◉英租界◉

○押犯再押一 包探張寶榮查獲判押西牢半年之逃犯馮長發一名於昨解究官判照原斷押滿後再押西牢一年半期滿逐出租界

○押犯再押二 結犯余仁福王阿三在押捕房攫取新押犯王阿四張阿夫衣服由西捕解案請究官判押滿後再押各二個月以儆

○懋昌拍賣 英商錦隆維時拔維晏義記德商順發波彌文謙信美隆粵商寶興等洋行控河南路懋昌洋貨號主劉瀚甫定貨不出一案當經將店發封去後茲經西官函請英公廨將號啟封拍賣攤償等情寶讞員即飭役協探前往啓封將生財貨物點交魯意斯摩洋行定期拍賣攤償云

○串竊兩則 某教堂洋人控工人章蘭卿盛小毛王森堂胡雪坤傅杏甫串竊金絲眼鏡一案由探董阿三解訊不認官判一併交保限一禮拜交物呼達未使

又德律風洋人控陳生江張江泉串竊電線消贓與丁和尙當探宋安忠解案訊實判陳張各枷號十天期滿隊押一月張押二禮拜丁罰洋十元無力改押五天以儆

○欠銀逃避 德商禮和洋行控劉喬卿欠銀逃避一案由探將保人張子善及劉夥陳阿家卽阿吉劉妾李氏於昨解案王刺史會同師君提訊張供劉托福堂担保與伊子無涉陳供在劉處爲夥餘不知情李氏係喬卿之妾妾供不知下落官判各交妥保著張赶緊知照福堂尋交著陳帮同交案李氏押候再核

○事涉曖昧 甬婦施胡氏住居虹口任昌發桶店樓上該作夥張厚生頃向調戲致被竊去現洋五十元由探徐申慶解訊中西官以失洋無據顯有別情判氏交保候查明下禮拜六再訊

◉法租界◉

○竊珠之賊 王安平前扭生記號所用之成衣匠宋仁元竊去珍珠衣被宋不認押查在案前日由探將眞賊張文奎拘案吊出各贓王稱尙少大珠二十四粒張供所少之珠交俞松濤俞李氏售與高大昌計洋三十五元與俞等分用俞等同供高大昌現往蘇州不日可來宋仁元供被誣行竊求斷司馬判張等一併押候吊齊原贓再辦著王出洋十元給宋具領以儆誣告

○帶刀之賊 副捕頭送積賊張阿美同黨王榮生至案稱張深夜在弄內行竊當場拘獲在張身畔搜出利刃一把請辦張一味求恩王供與張同黨是實司馬判張枷號一月押改過所一年王枷號一月

◉美租界◉

○流氓就擒 著名流氓插號小黃瓜子者前因開槍轟擊馬夫誤中行路婦人張劉氏之腿在逃日久現又來滬竟於前晚糾黨多人至梧州路白維工王金生詐不遂拔刀行兇連傷數處當由巡捕到來擒獲押候解究

○汽車肇禍 昨有某西人乘五十一號汽車經過西華得路將行人吳瑞弟撞倒碾斷足骨該西人卽將吳送請同仁醫院求治而吳弟友仁已得信赴捕房控告捕頭准卽飭探查辦

◉北 市◉

○天通庵添設巡警 鐵馬路北天通庵地方添設三路三區巡警分局總辦汪觀察委金副巡官鑛前往仟事分撥三班巡警學生四十六名於昨日始派遣站崗

○太陽廟捉獲賭徒 巡邏隊在太陽廟後某茶館捉獲賭徒王郁郎周阿三等十七人解局請辦黃巡官判各罰小洋三角從寬斥釋

信成銀行發行鈔票廣告

…印於票面今先印就一元五元鈔票二種即日發行此佈

度支部批准農工商部註冊

商辦信義工商儲蓄銀行廣告

商業儲蓄章程 在本銀行存欵均照十 二個月起息與別銀行 十個月息者不滿 五年以上之存欵月息 一分四年以上之存 欵月息九厘三年以 上之存欵月息八厘 二年以上月息七厘 一年以上月息六厘 六個月者月息五厘 三個月者月息四厘半 存付無定期者月息三 厘半

本銀行備具支解簿以便官商富戶由本人自行寫發支票在本銀行付取銀兩與鈔票一樣通行是存欵於本行之人隨時有發出支票之權其末支付之銀仍在本行按日算息洵下利便官紳富戶之第一法凡存銀於本銀行者如半年之內不來取之利本銀行卽代其將利作本爲之利上生利

以下摘錄儲蓄章程凡零星各欵均照此法辦理

儲蓄總章程 凡零星有欵不及半年者按週息兩厘計利半年以上者按退息五厘計利如滿二年全未付本利除照章利上生利之外再加半厘三年未付者再加半厘共計六厘五年仍未付者再加半厘增至七蓄爲止

特別儲蓄優待章程（甲）修學儲金凡父母爲其初生之子女每年存洋二十一元九角八分滿十七歲可付還六百元或每月存洋一元八角分滿十七歲亦付洋六百元作爲游學之費多少以此類推（乙）養老儲金無論何人爲其父母或爲本身每年存洋八元五角九分二十年後付還一千元或每月存洋二元四角三分滿二十年亦付還千元爲其娛老之費多少以此類推（丙）婚嫁儲金凡父母爲子女自始生之年起每年存洋十四元二角九分滿二十年可付洋五百元或每月存洋一元二角一分滿二十年亦付洋五百元爲婚嫁之費多少以此類推

信義總行開設鎮江 分行開設 上海鐵馬路天妃宮 漢口河街熊家巷 武昌大畫家芝蔴巷 北京前門外長巷下頭條胡同 長沙南正街 湘潭十總 揚州 蕪湖二牌樓 南昌多子街 宜昌石頭街 重慶打銅街

225

怡昌洋行

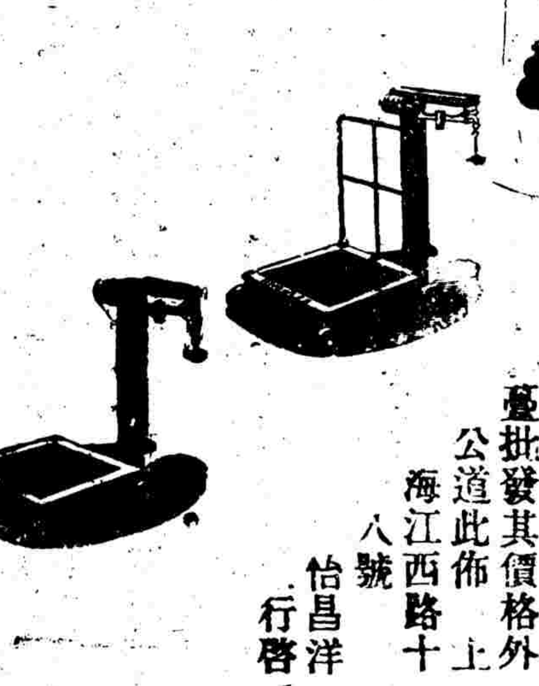

本行專售買克鐵本廠頂上天秤磅稱保四百磅起數千磅止並可稱中國斤兩今有新到現貨甚多如欲買者請至本行面議零躉批發其價格外公道此佈 上海江西路十八號 怡昌洋行啓

民政部化驗兩藤亞支奶批

據禀已悉所呈亞支奶戒烟藥業經化驗並無嗎啡毒物應卽准予立案

山西文水縣署劉燃生君讚鏡面散名副其實

僕去臘在申卽聞貴室盛名購得數料歸來親友讓去均極效驗反嫌成妍頗聲盈耳足見貴主人製藥認眞非同漁利者比僕重人輕已今自敷反存無多心甚憾之茲寄郵票洋三元請發一料從速寄下陳平面如冠玉可以再見美目之倩不讓前人者貴主人之賜也山西文水縣署劉燃生頓二月十四日郵政第七千一百雙掛號信○○再沈製鏡面散治面上百病早已天下馳名靈效無雙近因漁利之徒冒造混售購者注意認明上海盆湯弄橋南周昌記隔壁北無錫路人壽醫藥室只此一家單料每瓶大洋二角五分每洋五瓶雙料重用珠粉羊脂每瓶半元每料六瓶二元半

黃石齋書張天如墓誌墨寶

唐風樓藏石齋先生書張天如先生墓誌銘小楷墨跡誠至寶也有何子貞題首及跋誌定價大洋四角

黃石齋夫人書孝經

石齋先生夫人姓蔡名玉卿字體頗似其夫而又兼似美權人墓誌秀逸絕倫眞攢花格也唐風樓藏定價三角與平等閣藏之石齋手書孝經兩冊合售六角

明代名人手迹第四集

祝枝山行書頗似傅青主 陳古白行書詩稿 張東海草書行書詩稿 張永艸書 定價四角

明代名臣墨寶八 戚少保自書詩稿 喬將軍自書詩稿合冊

定價大洋四角 有正書局 發行所上海四馬路 北京廠西門

上洋振弱齋三才戒烟丸聲價

此丸戒煙最爲穩妥經驗多人口碑載道由醫會員彭君仲漁虔製分天地人三匣爲一套除癮一錢足服六日煙癮盡除毫無流弊癮大照加每套售洋三元朔望九扣躉批八折服法用藥載明仿單王道戒煙以此爲最奏功緩獲益實多願有志戒烟者毋欲速自悞注意試之○發行處在四馬路直亍觀盛里七十三號○周探一 祝蘭舫 崔吟梅 任洪聲謹白

欽定大淸新刑律草案 法律館出版

律例一書自我朝定鼎以來上至公卿下至百庶士凡有治世之任者無不奉爲要典方今國家講求吏治百度維新特派律例大臣沈家本會同宰輔諸大臣仿大淸律例規條參攷損益編成是書前已奏定准其頒行有條皆備無例不徵且有禁烟一條足補大淸律例所未逮每部裝訂四冊定價大洋六角 上海各大書坊均有寄售 京師書業公司白

上海美生印書館遷移廣告

本館設在棋盤街今因房屋期滿移至四馬路老巡捕房東首一品香對面第十八號門牌交易凡仕宦紳商惠顧請移玉是荷 得律風二千四百四十二號 本主人謹啓

上海景綸紡織汗衫廠廣告

本廠爲挽回利權起見特創汗衫廠於本埠歷年以來加意改良增添機器所出之貨日益完備且式樣翻新價廉物美久爲商界歡迎今又新發明錦地衫一種結實耐久爲春秋合所必需洋貨絕無之品此值茲當令之際莫四遠暢銷以塞漏卮實爲富强之本本廠各種汗衫如單線雙線單紗雙紗桂地椒地錦地以及毛絨衫白洋線襪各色全備如蒙賜顧請到中虹橋英大馬路三馬路老三官堂北首本廠面另由各寶號代理批發務使一律價格外克已以便貴客就近定購如各埠外家願爲本廠代理汗衫者可託友到廠訂議價仍一律格外克已以廣招徠也

四馬路棋盤街潤昌 棋盤街永益 東棋盤街永泰祥 北河南路啟泰祥 法大馬路德源祥 三馬路恒昌 仁記 永綱

丹桂茶園

初二禮拜日戲大減價正廳二角

張順來 李祥麟 馮志奎 劉培山 小連生 小子和 夏月潤 夏月珊 劉培山 七盞燈 孫菊仙 沈飄香 諸壽卿

捉九花娘 拿莊王 邱卿擂鼓 蕊 小鳳翠 雙十屏 小成二山 保奠代 頗成審 名全替頭 角本 合主刺 演湯

五月初二夜特煩名角雙齣好戲

小保成 小連生 七盞燈 小子和 夏月珊 劉培山 孫菊仙 夏月潤 小子和 七盞燈 孫菊仙 小連生 夏月珊

特煩眞正頭等名角合演新戲 改良二本玉堂春 過文昭關 重排黃義 時事新戲二本黃勳伯 義勇無雙

羣仙茶園

初二日大減價正廳每位洋一角

小彩仙 小寶仙 小連英 小月仙 王雅琴 小連奎 小菊儒 郭鳳仙 小春穆 郭少娥 金處 紅菊花 小蓉仙

滿室紅 文昭關 淮行善 演得子 淮脂 演胭虎 長 板子龍 坡救主 淮金台 演拜帥 頌繼業 演招親

初二夜大減價正廳每位洋三角

小琴仙 徐處 小蓉仙 小蓮奎 王鴻仙 王雅琴 小蓮英 郭鳳仙 賽月檯 小春穆 紅菊花 郭少娥 金處

雙觀星 吊金龜 定軍山 淮羊 演牧卷 頌疑 演三計 四 杰余千 村救主 小放牛 頌打鼓 演罵曹

春桂茶園

初二禮拜日戲特請京都名角

謝月奎 丁長勝 張桑奎 水仙花 七仙旦 譚月明 小桂元 筱桂芬 海棠花 筱桂芬 劉廷玉 小桃紅 小金紅

頌瑞兵 演大會 金水橋 過新年 淮火 演演棍 汾河灣 捉放曹 忠孝圖 茂州廟 佘 繼業塘 招親關

五月初二夜特請京都名角好戲

謝月奎 水仙花 劉紫仙 張鳳來 趙春廷 劉廷玉 譚月明 滿堂紅 筱桂芬 二奎官 海棠花 許奎官 小桃紅

渭水河 胭脂虎 孝感天 小磨房 收關勝 梁山 鐵冠圖 李陵碑 頭二三本 四紅梅關

天仙茶園

初二禮拜日正廳二角名角登檯

筱榮祥 李長勝 金牡丹 王祥雲 小客串 趙小廉 小孟七 趙春奎 李春利 趙如泉 徐春發 萬盞燈 小孟七

官長取帥 頌演印 怕婆頂磚 張三胞馬 金捉拿 牡丹高登 王桑園 翠芬寄子 全伐代演 本子金殿 部 頌烈要人 演女頭

初二夜新到名角登檯特煩好戲

王翠芬 小榮祥 金牡丹 趙春奎 小客串 雲里飛 小孟七 徐春發 趙小豚 趙如泉 李春利 李長勝 萬盞燈

裝瘋罵殿 何壽坐樓 金殺惜 合公碰碑 金悟空 錢豹門法 畢水淹 富成七軍 齋 界花水鴛 頌蝴戰鴦 演蝶橋 黑心朋友

遺失棧單聲明

茲於前月初五夜被鄰居失慎遺失亞細臘棧單一紙第三十一號計洋亞一百十箱今向該行說明無論中外人等拾得作爲廢紙望各寶行號切弗收用特此聲明 大登謹白

聲明取物

茲有歇夥在外私刊小號圖章冒取貨物以後再有持條往取貨物望各寶號切勿僞付蓋送到小燕以回單爲憑此免受騙特春佈聞莊成白

春桂茶園

特請京都眞正超等名角武老生初次新到

小明海亮 李海亭

晉者京都敍等武老生小明海亮人才出衆相貌英雄身手快捷翻撲超擊實天授菲人力所能敎導一出台卽名重京師王公大臣均皆贊賞眞後起後品現已抵串擇於初四夜並全名角李海臣一齊登檯屆時祈請駐遲紳啟藹臨貴鑒方知小園言之果也園主謹白

初四夜演准花蝴蝶 水戰鴛鴦橋 初五夜演准界牌關 盤腸大戰 初六夜演准金錢豹 飛耍眞乂

股單遺失

今遺失浙路優先紅股第三百八十百號至三一八十五號零股票五張息單五張已向公司聲明掛失另給新票特此登報 丁小槎啟

專裝假辮

精做假緻與眞無異比衆不同西式剪髮每位三角欲裝留臨打狗橋西小木橋塊楊滋記中外理髮處楊滋清便是

全昌金鋼鑽戒指

本號向外洋運到金鋼鑽戒指帽正耳圈環面等俱備其價目三四千元至數十元不等劃一不二老少無欺諸君賜顧請駕臨三馬路口西跑馬廳禮拜堂隔壁安康里內德律風一千四百零七號

崔氏瓣香廬總發行所

崔製消痰半夏各省經理處

黑龍江碑城普安成 山東濟南普太和堂 湘北京山縣鄧益泰 杭州淸和坊光明齋 紹興柯橋鎮德茂興 紹興水澄橋華英 蘇州閶門新原公司 蘇州觀前街洪順號 蘇州都亭橋新開館 河南雞公新店郵局 鎮江日新街日耕社 寧波大道頭其香館 揚州敎場新聞分號 宜興建華祥恒記君 崇明北關蘇伯銘棧 崇明九隆鎮誠泰號 無錫西門德泰伯莊 陝石茅橋人和綢上 ◉認明仿單上有告 海縣李嚴禁僞藥◉ 示方是的異始創南 上海盆湯弄新橋餘 埂香店轉灣約十 家根德 里內 瓣香廬總發行所啟

遷移告白

本行向闢在江西路四十一號現巳遷移至洒洋路九號二層樓上專辦中國白棉花下脚廠花及各稱下脚絲頭等貨並自運外國本廠上好絨既棉花絨氈印度花並油繩等貨如蒙貴客光顧請移駕至該處面議可也鳧亭洋行啟

'VANA'

(TRADE MARK)

TONIC WINE

發納記

發納補藥酒乃養身、增力、振發精神之品。凡重病後身體軟弱服之能迅即痊癒，元氣立復實可謂爲再生之神藥，兼可防禦瘧疾、瘴氣以及一切熱毒等症。凡患腦系衰敗、身體倦怠、精神困倦、胃口不開者，祈嘗試之使知此言之不謬也。

此藥係灌於瓶內，各處藥房均有出售。

英京 寶柔士氏、威來金氏公司、大藥行獨門專製

BURROUGHS WELLCOME & CO. LONDON, ENGLAND

Ch. 12

以上解百勒藥水並魚肝油各種本公司巳托上海二馬路十二號三層樓信記公司經理諸君欲光議者請向可處接洽也 77

上海三馬路 廣貫堂發售

上海郵政總局截止收信時限

寄往何處	交由	本日	截止收信時限
崇明會館	小船	某日	上午八點
南翔無錫 沙頭巴城 蘇州崑山	火車	本日	上午七點半
太倉黃渡 安定羅店 劉河浮橋 嘉定	又	又	上午七點
朱家角			上午九點
白鶴港	小輪	又	又
青浦重固			
奉賢新場	民船	又	上午九點
江灣寶山	火車	又	上午九點
閔行南橋	小輪	又	上午十一點
南潯湖州	民船	又	又
泗涇七寶	民船	又	上午十一點
大場	專差	又	又
平湖	小輪	又	半午一點
川沙南匯	民船	又	下午二點半
大團			
海門廟鎮	小船	又	又五點
周浦	專差	又	上午十二點
寧波	郵船	又	下午三點半
洙涇楓涇			
松江亭林	小輪	又	上午八點三刻
張堰			
莘莊			
杭州嘉興			
石門灣			
石門	小輪	又	又
塘棲嘉善			
莫干山			
崇明			上午八點
儀鎮	小輪	每日	上午八點
廟鎮			五點
以上逢禮拜日上午十一點			上午三點半
掛號信件限於所限時刻前一點鐘送交郵政局			
長江各埠			晚九點鐘

有更改之處

寄何處	輪船名	某日	截止時刻
香港廣東高麗		初三日	下午三點半
煙台塘沽	新銘	又	又晚九點
天津北京	又	又	又
福州	海晏	又	又
廈門汕頭河南		又	又

外國輪船出口日期

安納司、脫昔門 初七日開往法蘭西 法公司

中國皇后 初八日開往美州 昌興

▲五月初一日禮拜六進口輪船

江天由甯波 招商；立大由甯波 立興；普濟由溫州 招商；江新由長江 招商；海晏由福州 招商；美富由香港 招商；新銘由天津 招商；安藝丸由香港初一來上海 郵船

▲五月初二日禮拜日出口輪船

江孚晚往長江 招商；美順晚往長江 美最；安藝丸早十一點半開往門司神戶橫濱美國 郵船

▲五月初三日禮拜一出口輪船

迴順晚往廈門 招商；海晏晚往福州 招商；海口晚往廈門汕頭 太古；盛京晚往甯波 太古；普濟晚往溫州 招商；江新晚往長江 招商；新銘晚往天津 招商；岳陽丸晚往長江 日清

▲五月初四日禮拜二出口輪船

卜馬里晚往海參威 馬崎新加坡神戶 橫濱吉利吉打 黃勇除；福生 怡和；德和晚往長江 怡和；長安晚往長江 鴻安；順天晚往威海烟台天津 太古；美富晚往香港 太古；大貞丸晚往長江 日清

▲五月初五日禮拜三出口輪船

筑後丸下午一點半開往長崎門司神戶橫濱 郵船；安慶晚往長江 太古；安徽晚往長崎神戶橫濱 太古；可貴穿山舟山石浦海門 錦章

▲五月初六日禮拜四出口輪船

襄陽丸晚往長江 日清

▲五月初八日禮拜六出口輪船

大利丸晚往長江 日清

安徽全省鐵路勸股票頒發萬元二十三會開

地方要聞

○漢口攤商罷市事件

▲漢口之亂除巡警道江漢關道各記大過三次外前夏口廳丞金守世和前於十三日接篆適逢十四日之變亦一併受過駐漢英領代爲不平近特照會陳督歷叙金守議結鷄公山案之功即此亂事並未擾及租界亦甚賴保護之力茲聞記過幷有撤任之說實負各國之望云云不知小帥若何答復

▲巡警道馮某經漢口之亂僅獲記過處分（前云撤差者實係誤傳）聞皆某中堂之力惟馮功決意他去不復在鄂因曾屢請陳督全辦首要以遏刁風皆不首肯之故並聞自亂事發現至今馮所與都中之電及鄰省大吏之電已費去數千元以上云

又聞此事本起於二局而三局之負受虧實巨此次方大令仁元停委二年似受罰亦較他人爲重按此事之過失責任全在巡警道區官乃受巡警道之指揮者撤區官而不撤巡警道恐未足以滿意云

○甯垣軍官升調之變動

▲徐固卿軍門奉　旨代理江北提督所遺第九鎮統制一差江督端午帥擬委督練公所總參議舒協都統直夫舒極力並託人再三辭謝又擬改委教練處總辦陳南薰觀察而十七協統孫銘十八協統吳錫永皆與之同學恐不甘屈服因致電請陸軍部放人覆電以十八協統暫行代理統制吳觀察已於二十八日接受統制事三十三標標統莊謌及三十四標一營管帶美國梁則遞升代理協統標統之事江北提署已派巡捕二人來甯迎接徐固帥定於三十日由甯起程赴清江五月初二日接江北提督印隨帶之人僅鎮司令部書記官茅君迺登陶君炳南及參謀官一員將備學堂優等畢業生一人而已

○密查浙署藩參案

▲浙署藩喻庶三方伯兆蕃由壬辰翰林授職知府分發浙江候補曾充海運及厘金等差旋補甯波府知府升授甯紹台道於去秋經張前撫調署藩司因實缺久未簡放及至今正以陝藩顏小夏方伯鍾驥調補奈又不克來浙由是並署日久外間頗多議論近被某侍御糾參聞有政以賄成幷牽涉已革道員徐某及候補縣楊某幷某商號等爲之賄通關節等語當奉　廷寄著江督志嚴查因奉端午帥密飭兩浙運司惠澍滋都轉森不動聲色三次訪查現已旬日業經惠都轉據實申復聞知查訪考察甚形詳細惟所參各款甚爲秘密無從得悉遲又傳聞端午帥另行派有親信幹員在杭密訪務欲破除情面盡得實情以免冤抑再行奏復大約於五月望後當可揭曉矣

○浙省總教育會會議師範學堂坍屋事續誌

▲二十五日下午總教育會議師範學堂坍屋傷人事特開大會其詳細情形已誌昨報茲悉是日會議時熱心諸君迫於義憤不惜詞費議情攻訐雖未獲多數之贊成其所提議各條補錄於下

有議陸紳桂星頗富於運動力如本會所要求各條不能達到目的擬徵求學部查辦有議陸紳與其弟銳星均有貽害學界之罪擬請大吏參革有議陸紳星既已貽害學界應即布告大衆消滅總教育會會員資格驅逐出會有議陸紳稟訴中丞公文內有一派延各工程均因邵紳章議加一之語遂謂該紳係接續邵紳後辦理當時兩紳商議工程不無疏忽邵紳亦不得辭其咎有議陸紳稟訴中丞公文內有前撫院張所委稽察收支帳目之項紳藻營逐款綜核加頁戳記之語遂謂如果項紳負此監任則項紳亦不得辭其咎應議撫恤學生身體損傷之費一萬四千元應責令項紳賠償有議監督王學川君開辦稽遲曠日糜財在王本月始由東洋電報開室並不查驗房舍是否鞏固以衆人性命爲嘗試則王監督又不得辭其責有議王學川君自坍屋傷人出事後並不與紳學界商議辦法是其心目中已蔑視浙省紳學兩界是以今日紳界到者絕少旋由王君起辦曰此事係監督原告人不便邀延紳學界開會有更另闢議論謂王君去歲拒款會曾以死自誓且更有不達目的願披髮入山之說現在路事惡果如此而王君何如以上諸說但經會中人多數辯駁以爲與今日開會宗旨似不十分符合此次因學校坍屋傷人重大之事於總教育會開會議決辦法實於教育前途關係非淺惟開此次但由某紳一人所發起遂得成此美舉是日來賓到者有四百餘人之多亦幸矣

地方通信

○濟南通信

▲曹州府留學生張幹廷在日本自殺山東提學使羅正鈞以前有山左留學生宋九合趙維楷二人在日病故曾各發恤金三百元業有成案今張君慘死異域特擬從優發給殮費旅櫬費共洋三百元咨請駐日使給領以備歸櫬之需並另外發給邮家費二百元諭知該生家屬向學務公所具領以示體邮

▲濟南一帶已數月不雨四月二十二日晚雖得雨一二寸仍不濟事以致百物昂貴一切小本經紀及工人等類每日所入尙不足餬口之用故人心頗覺惶惶

○武昌通信

▲雲南布政使司兼幫辦邊防大臣**劉春霖**於前月**念七日**由京乘快車**到漢**早由夏口廳預備迎賓江館爲行轅當日即經小帥特派楚有兵艦迎至督署與商滇事竟日始返聞一二日即行起程

▲鋼藥廠總辦蔡子昭觀察近因滇桂事亟迭奉憲飭加緊製造以備急需近特移商武漢官磺局訂購頂上淨磺一百萬觔以實武庫而備軍需

▲漢口漢報館去歲經巡警道發封今春稟經趙督批准啟封發還機字各節曾紀前報茲該股東等具稟洋務局情願遵照新章報付先繳押費洋五百元仿舊開辦已經該局批准惟須另易商號名目不得任用漢報名色云云

○長沙通信

▲岑堯帥以地方自治各省均已寔行湖南自應倡辦擬仿照直隸章程先從省城辦起特於日前札飭長沙府飭令先從府屬附郭之長善兩縣試辦以示模範並令先行訪求曾習法政深明時勢見重鄉邑之正紳邀同商榷用資襄助一面再將興辦事宜酌擬辦法妥爲規定詳候核奪云云

▲去月二十二日湘省鐵路公司各界股東假座席少保祠開特別會議稟郵傳部奏請展築株昭支路經總公司聯名迭次電爭已蒙允准停築自應從速籌款先從株潭一路開工以免萍鄉煤局有所藉口云云各股東均極贊成直至下午五時始行散會云

▲粵漢鐵路公司原議先修長株長岳兩段現在長株一段業已復勘定線刻期購地興工其搭客廠即在北門外創設立所有車棧貨棧機器廠均在新河左近安設以便舟車上下客貨起卸今已先就城外南外適中之地設立購地公所公舉楊紹曾湯稚菴兩觀察徐次勳太守劉稚泉部郎會同公司辦理購地事宜並照請鄒君子俊黃君琴材襄同經理遴選委紳常駐公所以便承辦一切刻已刷印廣告通告各處知照矣

○江西通信

▲江西鐵路公司現因股東會尙未成立該公司各項用款前經各紳議定由商會教育會兩團體委員赴該公司調查帳目以昭大信現在已屆數月昨由九江鐵路總局函該兩會請委員往潯查核矣

▲江督派鹽巡道榮觀察來贛查辦撫藩大參案已紀前報現在已有半月之久諸事均已調查明晰前署南昌高令曾經榮觀察調往面詢與沈撫是否親戚高令當云並非親戚又藩經歷陳思忠（現補義甯州知州）因原參該員目不識丁以故諷該員當面讀書數行唸有白字數個官場傳爲笑談不資笑柄榮觀察自來贛後並未謁見一人昨日沈撫赴道生公司拜會（即榮觀察寓所）始入城回拜並即稟辭不日即須回甯覆命云

○安慶通信

▲銅官山礦案現由李伯行星使與凱約翰在倫敦磋商廢約尙未就範乃駐蕪英領葛福竟不[illegible]定議輒欲將所存引火釘二十箱炸彈五千顆全數運赴該山文仲雲觀察以値此禁運軍火之際炸彈係爲軍中禁品未便聽其搬運因上稟撫台轉電外部方向英公阻止以符約章

▲蘇藩頃有電致皖撫謂據孝豐縣令稟稱該屬高山地方有匪糾衆圖劫經兵往拿開鎗拒捕雖已擒獲十名奪得鎗械然探匪蹤所至皆自皖境甯廣一帶而來故請由皖撫酌派營兵分途堵截巡緝云

○甯波通信

▲甯波府中學堂學生與監督沖突一事迭詳前報經甯府夏守查將爲首者斥退後仍未了結各學生應行停課之說監督江北溟君因如此現象已向夏守告辭自江監督辭退後更屬腐敗經府教育會於昨日邀集各會員開特別大會彙議善後辦法並選舉監督今將開會秩序如下（一）宣開會宗旨（二）報告本會從前對於中學之辦法（三）報告中學近日情形（四）請同人商酌善後辦法（五）選舉監督當場即投票公舉盛省傳得廿票馮子蓉十五票張巾之得十票馬幼餘得八票然爲馮張三君皆担任別職未便分任馬紛際現在東京昨已電達邀請未識允否

○清江通信

▲新任江北提台徐固卿統制因新任即將江官場已將督練公所房屋騰出作爲行轅所有該所人員現遷入濟豐倉內暫住以資辦公

▲桃源擬設五鄉蒙小學堂因經費無出稟請各憲仿照清河抽收貨厘作爲學費辦法除原收各牙底串仍歸集義小學堂外其五鄉所收貨厘即充五鄉蒙學及衆與公立廣益兩等小學經費不得撥作他用未識能否邀准

▲辦理江北賑務各員業經江督擇尤奏獎其未得保案者前任淮道楊廉訪又於交卸時詳請江督酌給外獎頃聞已奉江督允准咨請提台將陳丞捷三給予儘先拔署優缺一次並行藩司將沈令師曾等五員各給予儘先酌委差缺一次其方倅頤晋等十五員則各保以五品翎頂以示鼓勵

○南京通信

▲孫詞臣觀察自前歲端午帥調至江甯疊委要差近鹽巡道榮心莊觀察奉委往江西查案又以之代理巡道近日忽向江督力辭諸差事聞張中堂有信來甯言孫在鄂候補時查知素劣本擬奏參之員何以將諸要差委之云云孫聞甚懼故辭諸差其前兼辦之下關釐驗則改委皖南茶厘總辦邢觀察良陸軍糧餉局則經委廣東候補道朱觀察恩紹裕甯官銀錢局則改委督轅幕府沈大令銘昌鹽巡道印則榮觀察日內可以回甯接受而以邢觀察所遺茶厘一差畀之以暫避風聲云

○鎮江通信

▲江督端午帥前因鎮江兵警衝突一案使將肇事之徵兵與巡士解省親鞫飭以從嚴懲辦嗣經常鎮道劉觀察暨丹徒縣王大令偕赴甯垣稟請從寬辦理俾兵警不傷感情地方可永保治安業奉午帥允准大約四區巡官撤差後再將肇釁徵兵二人監禁數月此案即可了結矣

▲溧陽三塔蕩案已於前月請由商會通稟大部及各憲該縣錢令知無庸衙了結爰於前月二十四日飭差持片誘致俞長年收押俞長年乞釋而解散脅從錢令謂本縣已爲汝等所累頗爲不得云云邦匪陳三郎陳丁熙有暫回天十寺招人再來等語現該蕩匪類已稍斂跡然蕩草刈割一空公司損失正復不貲云

○蘇州通信

▲甯垣派駐蘇松會勦梟匪各軍業已次第調回所有該軍前在蘇城分設二協司令部現已無用特奉端午帥諭飭十八協統領吳觀察錫永將該部撤回以節糜費而一事權故觀察遵於二十八日詣撫轅稟報撤銷協部即日稟辭回甯

▲第五期卒業巡警兵學生奉派赴各路站崗等情已見前報茲悉該兵生等於前日到局後均奉巡官面諭令將在堂所得卒業文憑悉行繳案由巡官代爲收執以防日後有過即可註銷免得追繳如當差滿一年並無過犯仍當發還云

▲蘇藩瑞方伯近據常州士紳公稟以該處普育禪寺上年因事發封寺後園地寬號花木幽深擬請改爲公園等因經奉方伯批准矣

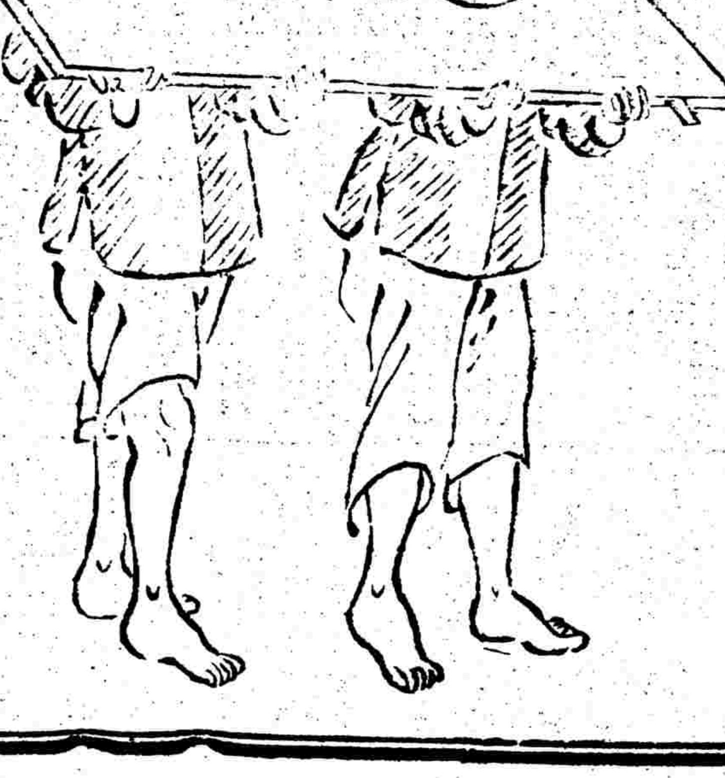

頸鏡　彭易筋作　十二

投書

◉最近政府舉行新政之成績一覽表

法部	頒行報律及集會結社律	增進國民幸福維持社會治安
學部	奏請廷試東西洋留學生	爲國求賢除昔日科舉弊制
陸軍部	創議復興海軍增募軍隊	實行鐵血政策恢復已失國土
外務部	平和了結二辰丸事件	折衝樽俎化險爲夷
郵傳部	勒收電局商股改爲官辦	收回利權爲民請命
農工商部	奏請欽賜南洋富商卿銜	獎勵實業增殖國富

上海信義儲蓄銀行分派第一次官利紅利廣告

本銀行定於五月初一日起分派官利紅利按入股之先後照付官利照入匣遞息計算外加紅利各股東請到本銀行領收爲盼

奏辦湖北籤捐彩票頭彩五萬元五月念六日開彩

信義儲蓄銀行添招新股廣告 本銀行爲推廣生意挽回我國利權起見添招新股一百萬元每股一百元正不拆不扣按年八厘行息半年付息一次以交銀之日起息在各處信義銀行支付其餘分紅利充當職員一切經費[illegible]另有章程乞近取閱可也 收股處○鎮江二馬路○信義銀行○上海[illegible]馬路天妃宮○信義銀行○北京前門外長巷下頭條胡同○信義銀行○宜昌[illegible]○信義銀行○漢口[illegible]○信義銀行○武昌[illegible]○湘潭十二總[illegible]信義銀行○長沙南正街信義銀行○[illegible]行

專件

春季海關收稅報告

文滙報云本年春季海關報告已由造冊處刊佈所收稅項比諸去年春季似形短絀雖謂爲數無幾無關緊要須知本年新增口岸三處（內中大連一埠計收關平銀十五萬五千四百五十九兩）若與去年春季迎扯核算則短徵之數不無略爲過度

煙土稅增收三萬九千六百二十一兩其中洋藥稅較諸去年春季短收三萬一千七百六十七兩是則總數得以增收者全由於土藥稅此宜注意者也

統計各埠增收者居十五埠而短徵者亦如數漢口一埠收數最旺上海天津二處最爲減色

回憶去春收稅總額短於前年春季收數者爲數甚大而今春亦復減色大有逐年遞減之勢雖然細察情形或當由此而止亦未可知

再者此加減收之額似全屬進口稅項下蓋所收洋貨進口稅比諸去春計短二十五萬零一百八十兩而土貨出口稅反增三十二萬三千二百五十一兩是以中國土貨出口貿易似已較前大增然是季匯水低落土貨因此暢銷亦屬意計中事也

茲將今春與去春各埠海關收數分別列表如下以覘盈虛

埠名	今春收數	去春收數
安東	六〇〇八兩	無
大東溝	無	無
大連灣	一五五・四五九兩	無
牛莊	六・八二四兩	一〇・八七五兩
秦皇島	二八・六九八兩	三〇・七二四兩
天津	二七九・六九八兩	五〇〇・二六八兩
芝罘	一一五・八四一兩	一一八・四八六兩
膠州	二二八・九三五兩	二二六・一四七兩
重慶	一六五・四〇〇兩	八六・六三〇兩
宜昌	一一・五〇五兩	一七・四六七兩
沙市	一・七八六兩	一・六一〇兩
長沙	一四・八二一兩	八・〇〇六兩
岳州	一二五・七六四兩	三・八九八兩
漢口	六七六・七六五兩	五二五・五四九兩
九江	一二六・四八四兩	一二六・八七二兩
蕪湖	二三四・一六九兩	一二七・一〇五兩
南京	六五・五八九兩	六四・八七一兩
鎮江	二七三・九二一兩	二八〇・七三三兩
上海	二・二〇〇・三六二兩	二・五四一・八九〇兩
蘇州	一七・二九五兩	一八・八七七兩
杭州	一二八・四七四兩	一二九・五九一兩
寗波	一二五・七四三兩	一一七・四五九兩
溫州	八・二一四兩	九・七六一兩
三都澳	二・五九四兩	二・三九七兩
福州	一八四・〇五二兩	二一〇・一八〇兩
廈門	一九四・四三一兩	二〇七・一四五兩
汕頭	四〇〇・九五二兩	三五七・〇九〇兩
廣州	七五一・四七八兩	七八九・一二九兩
江門	二六・五九八兩	二七・二六七兩
三水	五〇・九〇一兩	三八・〇四八兩
梧州	一〇九・九二六兩	一〇九・〇七〇兩
南甯	一一・九七一兩	無
瓊州	七一・一七〇兩	六四・九一五兩
北海	三一・二九一兩	二六・八一三兩

計三十四埠 今春共收六・七四三・一三七兩 去春共收六・七七八・八八八兩

要摺

江督端蘇撫陳浙撫馮會奏勦辦梟匪情形摺（續）

嘉防統領李振標係由蕪湖調浙甫經到差情形尚未能周悉現在迭奉諭旨整頓長江巡緝蕪湖爲輪船碼頭防務甚關緊要現飭李振標仍回蕪湖嘉防帮統徐人驥從誠勇敢剿匪甚力應即改爲統領而以周樹森爲帮統杜淮川孟平等軍並各營備輪船供其往來行駛兼以各軍分紮地方太廣必須電報迅捷俾可速赴事機現經商明郵傳部將瑞澂電報改爲一等蕭杜各營電報改爲一律四等提前發遞以期呼應靈通一面由瑞澂督飭蘇松太杭嘉湖各屬妥爲議訂章程將清鄉團練事宜切實舉辦凡陸路之鄉鎮村莊水路之民船漁划全行編號清查並選練壯丁扼要防守淮赴上海製造局購領槍枝烙印分給應用至鹽捕營營務處淞南營游擊孔德陞鹽捕前營營官游擊銜王士志查有與匪首夏竹林暗通情事並淮江南提督劉光才電訊澂查究辦業經調甯收禁由電奏參奉旨革職懲辦茲經蕭先勝拿獲王士志族人王泰和即王四把子係夏竹林之姻親又拿獲夏竹林之妻夏李氏均飭解送來甯提同孔德陞質審一經訊明通匪實情即當欽遵諭旨從嚴懲辦以昭炯戒又蘇捕營艙長蕭得華於正月二十四日夜奉命查拿匪船竟敢擁被不起以致貽誤已由瑞澂飭令軍前正法此剿辦梟匪妥籌布置之詳細情形也飛划鹽捕等營原爲捕盜緝私而設而地方遼闊港汊紛歧船數無多不敷分布且自部定新章限制保舉之後殊無鼓勵之資剿捕難期得力兼之各營將領狃於積習不能認眞整頓以致匪勢益張職是之故瑞澂任事後明定規條力加整飭賞罰嚴明營務始有起色本年正月十五日徐錦堂尚未交卸飛划統領曾率管帶凌秉忠等剿匪於青浦縣尚民田等處擊斃匪目顧壽根等五人傷八人勇亡二名受傷二名十三日追至崑山縣陸家橋奮力剿捕接戰約六小時之久擊斃匪目曹祥生擒獲王得標其餘擊斃者約二十餘人傷者甚衆匪首夏小辮子受傷竄逸官兵傷者五[illegible]十八日匪黨[illegible]先勝督兵迎擊對敵良久匪傷極衆暗毀橋梁竄逸官兵沿河奮追擒獲二匪起有金銀贓物十九日匪竄嘉善[illegible]縣交界之楓涇地方先由嘉境登岸經杜淮川一軍出擊鏖戰至三時之久擊斃在岸匪八名內有身穿皮襖指揮匪衆之悍目三名當場斬獲首級並船落水及傷斃者不少奪獲匪船四隻鎗三桿是夜追至河口復有船來之匪與之對抗適蕭軍來援將匪奮擊潰散時值黑夜不知匪黨傷亡確數排長諸海秋前往偵探遇匪被害官兵傷亡者一人是日另有匪黨大股在南柵口登岸闖劫軍火當經官兵看破開槍向擊蕭軍開礮驅到夾攻其時提標鹽捕飛划等營俱到合力攻剿匪衆勢甚兇猛鏖戰至五六小時之久經蕭軍擒匪首夏竹林擊斃並斃悍目施幅三林小老大翁小老大孔小老大沈小老大朱小老大等六名及散匪十餘名生擒六名提標營擊斃四名內有一名認係匪目左小老大餘匪紛紛落水不計其數奪獲匪船二十三隻洋槍數十桿子彈一簍銅礮一尊刀械旗幟號衣各數十件起出銀錢金珠首飾衣物甚多二十日徐錦堂督率水師追匪至嘉善縣楊字圩奮力攻剿擊斃匪一名擒匪十二名傷者頗衆奪獲匪船十二隻並快鎗抬炮旗幟號衣多件內有圓燈一盞信函兩件確係商輪被劫原贓是日杜軍亦奪獲匪船一隻擊斃二名生擒二名當飭將出力弁兵及陣亡受傷者分別從優犒卹起獲各贓傳主認領無主者變價充賞斬獲匪首及悍目首級飭令拍照相片備查所獲之匪目顧金標從匪周阿四兩名解交瑞澂提訊據顧金標供認在夏竹林船上夥同迭劫拒捕周阿四供認入夥搖船放哨均飭就地正法其餘各匪飭據松江府知府戚揚分別提訊據汪小周供認在余孟亭名下充當頭目迭劫油車港袁化鎮等處當舖並在內河夥劫商輪沈阿全林阿四丁克慶王得標趙良甫同供入夥爲匪行劫商輪當舖蔡阿馬王喜山同供聽從入夥行劫商輪杜開貴供認夥劫袁化鎮等處當舖姚祥貞供認迭劫太平橋倪姓九里橋夏姓以上十犯情罪重大均飭就地正法沈阿祥張得標瞿書根夏丙庚金阿庚陸秀鳳六名被脅上盜爲日無幾情尚可原飭令另番擬辦（未完）

報告

大清上海郵政局無法投遞之郵件

何處來	何人收	何處來	何人收	何處來	何人收	何處來	何人收	何處來	何人收
鎮江	曹連芬	南京	徐阿來	廣東	溫華康	常州	方任夫		

本局奉 湖廣總督部堂奏明開辦第七十七屆頭彩[illegible]設票六萬張每張約洋六元中彩共九千九百九十八號計六張中彩一張以七成發彩派出彩[illegible]之高比各發 司爲優准五月念六日在漢口開彩[illegible]紅票照本局對彩單兌銀 本總局在漢口鎮上海分局設在南市高泉碼頭信成銀行樓上 外埠往來借力票力本 局一概不付統歸自給 再得彩紅票如係本分局[illegible]經理辦及長沙上海分局小印數不及發[illegible]票根可查特白

百官	倪玉新	[illegible]	孫[illegible]記	寗波	金小娘	寗波	李政生
蘇州	郭步雲	湖州	鍾耕梅	寗波	俞鴻卿	寗波	龔惠生
揚州	陳貴生	北京	高永順	安昌	陸家忠	馬巷	林河記
南潯	崔十林	[illegible]川	戴滿鶴	寗波	仇其觀	[illegible]河	潘硯平
廣東	龔永安	定海	胡槐村	[illegible]州	田長壽家	鎮江	鄭星勳
姚橋	馮福慶	杭州	陳學溢	蘇州	徐君林	鎮江	李漢成
奉天	沙文卿	定海	陳阿慶	蕪湖	張寶寶	南京	戴玉山
丹陽	朱大興	漢陽	陳金坤	寗波	葉京泰	廣東	崔桂林
南京	向鳴九家	寗波	王孝根	鎮江	劉瑞	乍浦	劉金有
杭州	鄭福生	香港	李森庭	江西	陳品生	廣東	嚴滔
無錫	楊仁寶	南京	林鈺	南京	姜亮夫	雲南	席[illegible]孫
餘姚	朱米泉	蘇州	鄧倚馨	寗波	李芝垣	鎮江	王秋泉
香港	李子全	黃岩	孔天寶	黃岩	張仲滄	清江	周國棟
楓涇	孫增坤	蘇州	徐潤生	蘇州	胡端生	揚州	夏錫[illegible]
廣東	曹瀛士	蘇州	徐雅山	河南	張書堂	南京	張潤之
廣東	鄭謙仁	鎮江	錢硯堂	廣東	李欽文	紹興	邵子剛
蘇州	李永林	寗波	沈三福	無錫	吳杏生	寗波	陳[illegible]榮
漢口	趙錫三	黃岩	程子鑫	廣東	梁桂卿		

商務

本埠市況物價表

義記叫莊

昨日禮拜六爲義記叫莊拍賣之期所拍各色彩呢及各牌洋紅布等貨價較上期略有高下茲特照錄於左

（小呢）大紅龍牌每碼	五錢七分一
新洋龍牌	五錢六分
大紅黃掛	五錢七分
紫色黃掛	六錢二分四
新綠黃掛	六錢一分一
新洋黃掛	六錢二分五
深洋黃掛	五錢四分一
大紅海馬牌	五錢七分八
深洋藍海馬	五錢七分三
中洋藍海馬	五錢六分
淺洋藍海馬	五錢二分
新綠海馬	六錢二分九
元色海馬	五錢一分五
新洋海馬	五錢[illegible]分七
金黃海馬	六錢三分二
棕色海馬	六錢一分五
玫瑰紫海馬	六錢二分
深洋藍牛牌	五錢一分五
大紅牛牌	五錢一分一
新洋牛牌	五錢一分八
深洋藍鵝牌	五錢一分一
大紅鵝牌	五錢一分一
新洋鵝牌	五錢一分七
深洋獅牌	五錢一分六
大紅獅牌	五錢一分
淺洋藍獅牌	四錢五分六
（紅布）三磅半旗女牌	一兩九錢
四磅旗女牌	二兩一錢五分
五磅旗女牌	二兩四錢五分
六磅旗女牌	三兩〇二分
四磅福壽牌	無市
五磅福壽牌	二兩一錢五分
三磅半八仙	無市
四磅八仙	二兩零七分
五磅八仙	二兩四錢
六磅八仙	二兩六錢六分
八磅八仙	三兩一錢四分
三磅半綉女	一兩七錢五分
四磅綉女	一兩九錢七分
四磅半綉女	二兩零四分
五磅繡女	二兩二錢七分
六磅繡女	二兩六錢九分

匯票

初一日各國匯票價目如左

大條銀	二十四辦十六之七	二十四辦十八之七
英倫電匯	二先令四辦十八之五	
現匯	二先令四辦十六之十一	
銀行買進四個月匯票	二先令四辦十八之七	
電匯四個月匯票	二先令五辦十八之一	
又六個月匯票	二先令五辦十八之三	
帶根匯票四個月定貨	二先令五辦十四之一	
又六個月定貨	二先令五辦十二之一	
法國電匯	二法郎九九二之一	
四個月電匯	三法郎〇八	
六個月電匯	三法郎一〇	
德國電現	二馬克四三二之一	
四個月電匯	二馬克五〇二之一	
美金電現	五十八元	
四個月電匯	六十元〇二之一	
香港匯票	七十五兩四之一	
四個月匯票	八十五兩二之一	
日本電現	八十四兩二之一	
印度匯票	一百八十羅比	

金市

初一日收盤金價如左

現貨駁金	四百零六兩
遠期駁金	未開
足赤條金	四百十一兩
沙合合赤	四百十四兩

錢市

昨日北市銀拆及銀銅圓錢價併錄於左

龍洋	七錢三分四厘
英洋	七錢三分五厘七五
本洋	一兩
小洋	六錢四分六厘五
銀拆	一錢六分
洋找	七錢三分
錢找	九百文
銅元	一百六十二千七百文
市錢	一百四十千文
衣牌規錢	一百六十一千文

衣牌大錢 一千一百九十文
衣牌八開 一百零四文

金融

初一日銀行市面如左

英洋 開盤七錢三分五二五 午市七錢三分五厘 收盤七錢三分五七五
銀拆 開盤二錢四分 午市一錢九分 收盤一錢五分
轉帳 一錢一分 掛牌一錢二分

（銀行交易）
花旗 進香滙二萬
德華 進香滙十六萬

（進出口銀洋）
寗波 來銀四十萬兩

查倉單

初一日各銀行查倉單如左

麥加利存銀九十九萬 洋八十八萬 拆出銀八十五萬
滙豐存銀八百七十九萬 洋三百十四萬 拆出銀一百六十五萬
德華存銀五十二萬 洋四十萬 拆出銀一百九十四萬
正金存銀一百七十萬 洋六十五萬 拆出銀三百九十二萬
道勝存銀十六萬 洋十萬 拆出銀一百五十六萬
通商存銀二萬 洋四十萬 拆出銀三萬
東方存銀四十萬 洋一百三十八萬 拆出銀五百六十五萬
花旗存銀一十五萬 洋十三萬 洋押五萬 拆出銀一百萬
和囒存銀五萬 洋二萬 拆出銀五十萬
華比存銀三萬 洋十萬 拆出銀九十萬
各莊街底存銀七十萬洋六十萬
以上共存銀一千三百六十一萬 洋七百八十萬 拆出銀一千八百二十五萬 洋押五萬

油荳餅市

初一日[illegible]船葉瑞盛由夾倉來裝生油及荳餅等貨又來葉同盛船由夾倉裝來荳餅三百片生油三百件開出各價如左

棧牛荳油	每担價銀八兩七錢
鼓山荳油	八兩四錢五分
船牛荳油	八兩八錢

糧食

五月初一日米船到埠者祇八艘米市銷場因端節逼近各店預備收帳無暇進貨是以更覺清淡茲將各價錄左

機器高白米	每石八元
機器中白米	七元八角
常帮高白米	七元八角
蘇同白米	七元六角
高通元	七元二角
松江雙濺白米	七元八角
青角雙濺白米	七元七角
高小麥	四元八角

股票

昨據交通公司報告價目如左

蘭格志	股票現盤	五百十二兩半
耶松	又	八十六兩
開平	又	十五兩六錢
公和祥	又	二百二十七兩
福利公司	又	十九元
廣東自來水	又	十五兩

本機粗布

昨日市價如左

十四磅半團龍	每疋四兩一錢
十四磅囫牛頭	四兩
十三磅雙馬	三兩八錢五分
十三磅藍鹿	三兩九錢
十磅半華盛無牌	三兩四錢五分

以上之價均連關稅在內

紗市

本廠棉紗昨日天津漢口兩幫略有交易刻值花價大漲故紗價勢在必增茲錄如左

十六支	天官	大包八十八兩五錢
又	三星	九十兩
又	財神	八十六兩二五
十四支	藍團龍	八十五兩五錢
又	紅龍	八十五兩
又	藍龍	八十四兩二五
又	雲龍	八十三兩五錢

◉出口土貨

絲市

昨日法國六個月商匯三百十法郎合銀百兩洋商買去各絲之牌名價目如左

怡和洋行買黑單羊八爾灰經二十五担每担三百十二兩五錢
逵昌洋行買脚踏車牌二號七里大經十五担每担五百六十五兩
又買脚踏車牌三號七里大經十五担每担五百五十五兩
瑞記洋行買頭號灰絲一百担每担一百八十五兩
又買二號灰絲一百担每担一百七十五兩
又買三號灰絲一百担每担一百六十五兩

◉進口洋貨

花旗布

邇來北省客幫祇有零星交易市價尚稱平定茲錄如左

（粗布）鬼頭	每疋價銀四兩八錢五分
大鹿甲	四兩六錢[illegible]
大狗頭	四兩二錢
大羊頭	四兩二錢五錢
跑馬	四兩一錢五分

棉紗

印度棉紗昨據瑞和洋行報告自上月二十三至二十九日一禮拜中共由各洋行開出十支者七百八十五包十二支者三百七十五包十六支者五十包二十支者八百九十包市面情形較前更有進步云昨日手貨行情如左

十支	天官送子	七十六兩五錢
又	地理圖	七十八兩
又	四洋房	七十五兩九錢
又	四同人	七十五兩五錢
又	人挑茶	七十五兩五錢

▲日本棉紗近一禮拜之銷數已誌昨報茲悉本埠存貨尚有二萬零三百七十七包云昨日市價如左

十六支	藍魚	大包九十四兩
又	立馬	九十兩零二五
又	三馬	九十兩零二五
又	福島	八十八兩
又	雙喜	八十八兩
又	金象	八十九兩
又	財神	八十七兩七五

崔氏瓣香廬藥室 無耻下流 抄戕告白 僞藥欺人 雷殛火焚 只此老房一家認明牌號各省代售特別酬勞

崔製 當面可試 消痰半夏麴 痰化爲水

崔製消痰半夏乃本主人創製不意人心不古竟有依樣仿造抄襲告白仿單魚目混珠特稟請上海縣李直刺出示嚴禁僞藥以昭鄭重而杜假冒此藥專治濕痰風痰頑痰以及痰火上壅濕火頑痰痰核痰飲痰喘痰中痰迷心竅痰流骨節等症兼治傷風而嗽腎虧而嗽肺癆而嗽咯血而嗽產後而嗽哮喘而嗽氣虛而嗽夜半而嗽天明而嗽更有小兒咳嗽老年咳嗽或乾咳無痰咳傷肺液稀稀寒咳燥咳新咳久咳之症縱使肺部受傷元氣大虧甚或破金見紅久咳失音只須服此半夏包可著手回春尤妙在補虛療損順氣豁痰寬胸潤肺止咳培元功難盡述海內如有以上諸症服過藥水藥丸時發時愈不能斷根者請速一試如無實效儘可退還洋此藥前由謙華堂寄售今歸本廬一家發兌請者務須認明室懸上海縣告示仿單上有嚴禁影方是的眞始創注意小盒洋一元二角大盒二元四元每料六大盒收藥本十三元二角

上海盆湯弄新橋南堍香店轉灣約十餘家根德里崔氏瓣香廬藥室啟

劉石庵相國墨蹟 定價大洋三角

祝枝山草書詩稿墨迹 定價大洋四角

祝枝山草書杜詩墨跡 定價大洋五角

發行所 上海四馬路 北京廠西門 有正書局

日本及清國政府認可招牌爲記

啓者此藥爲日本海陸兩軍諸大名醫及藥劑官五名協同硏究極力參考始行發明其劑其主効之顯著久已名馳內外誠蓋世無比之良藥也倘蒙仕商惠顧請認明本館招牌爲記庶不致誤

胃活專治効力 隔食。胃弱。多年胃弱。胃炎。心胃氣痛 胃痙攣(卽或時疚筋) 食物不進 痞 吐(胸積(食物不消化故))。 宿醉(卽昨日飲酒)(今日尙醉)。 惡心嘔吐(見食吐)。 胸酸嘈雜。膨脹。或小兒吐乳等胃症若少服之則靈驗如神云

胃病形徵 ○胸漲痛 ○胸困苦 ○食物不進或食過多 ○或飲食則痛 ○胸或腹 ○吐粘涎 ○吐酸水 ○不下 ○氣逆上則口臭 ○或打噎 ○或時下瀉 ○腰腿發冷 ○或大便 ○顏色青黃 ○或腹內無力 ○氣欲勞動 ○不時愛睡 ○而無力 ○且無記憶 ○身體困倦 ○若少出力則厭 ○皆胃病之形徵也

價洋 三日所服藥料 定價洋一角 八日所服藥料 定價洋二角五分 十七日所服藥料 定價洋五角

日本 山田安民大藥房 日本東京銀座一丁目

清國經理批發處 上海英租界大馬路抛球場口 東亞公司書藥局

王立才急告

近日因爲中國自新醫院教授醫學各課門診時刻改爲下午一點鐘止前取特別劵諸君未及周知特此聲明 原定門診號金三十文診金一元出診號金五分診金最近處二元南市租界四元夜診遠處另議車轎費外加三角 第六號每日門診上午十點鐘至下午一點鐘過時不候○如持特別劵來者門診只取銀一角出診只取銀三角如付藥惟收回藥本而已 應就醫樂上紹介文明然人非神聖決難萬能科學家言首重不安是以願就己知已能者備藥備器爲人治病其他則更積工夫研究諸君原諒 氣遺精不姙等病之養生法余頗能詳哉言之 瘧疾退熱藥疥癬藥止痛藥穩眠藥肝氣藥健胃藥花柳病藥白帶藥經痛藥腹痛藥治痢藥疝氣藥肺病藥余皆有 備之特此廣告

醫規

附廣告 僕本年學醫有年或許爲不欺歟 東安里 西門外白雲觀右首

政聞社出版

中國鐵路現勢通論

湖南新化曾鯤化著◉全書二巨册千二百頁四十餘萬言

實地調查最詳確本◉精製布裝每部定價大洋四元五角

爲考求明確議論精詳足見學有心得誠爲中國現辦鐵路必要之書蓋然以改良爲己任逐以所查事實爲經所學心得爲緯若者宜興若者宜革證以成例參以學理凡得失利病之本原誠振興國家之妙藥改良路政之南針也豈特路界諸君與政治家實業家必先覩以省多數之參考書鉅萬之調查費注於鐵路別無政策想一般志士均應速覩其實相而共籌維之計畫也初版斷本甚多再版決定增價有志諸君速購爲盼 國書林 留學生會館 北京有正書局 廣東國事日報館 上海廣智書局

◉**寄售處** 上海四馬路昌明公司羣益書社○漢口昌明公司○武昌昌明公司○東京羣益書社○長沙作民譯社○重慶廣益書局○亞新地學社○中

在東京出版一星期已售四百部好評嘖嘖一時震驚

本書分運輸管理總論路綫建設八章於年表附考九章錄全國鐵路之所得結之政家以實業家思想學之所科學家之冶一國編纂之特最精一年之觀果者特歷史之調查美完全之睡閱於純爲材料其優不敏治之讚搜力他書其之處於評所罕觀鄂督趙憲

遷居名租

本公館移遷於靜安寺路矮廬第一百九十四號門牌今將本公館房屋並另有三間二廂出租如合意者請至黃浦灘老沙遜行內寶源祥帳房面議可也

望平街徐公館謹白

中國公學招生廣告

考期 六月二十日 七月初五日

附則 一本校開辦以來頗受全國學界歡迎以故每學期開班報名入校者甚多往往因來遲額滿不能收錄致負學子向學之熱誠本校深用歉仄嗣後凡來學者務在考期之前以免貽誤

資格 品行端正國文清通身體強健

年齡 普通班十四以上二十以下 理化專修班二十以上三十以下

班數 中學普通一班 文科專修一班 理化專修一班

學費 每學期二十四元 寄宿費 每月七元 操衣費 每年每人十元以上各費均須繳清方得入校又第一學期另繳開辦費二十元

報名 在新靶子路本校書記處先繳報名費五元取收條

作學費不錄者退還被取不來者不退界急需第一班一年卒業第二班一年半卒業今招第三班爲謀教育進步起見增爲二年卒業以期學科之完全及精深

超羣奪論

徐君韓焯賦性本聰學力又富乘得師美名師眞傳於才醫專科確有心得事凡問世數年中外紳商交口稱羨此其名聲之盛固非不學無術者可望其項背……

上海泰豐有限公司罐頭食品價目廣告

鷄汁排翅每罐二元四角○鷄汁魚翅一元五角半○梅花北鹿一元三角○燒大山鷄一元五角○佳製火腿大罐一元八○小罐七角半○燒小山鷄一元○杞子全鷄○八寶全鴿○八寶全鴨○葱油全鴨○冬菰全鴨○陳皮全鴨以上每罐九角○半○岩城鮑魚大罐八角○小罐六角○進厘水魚七角半○燒小野鴨○鷄汁魚肚六角半○鮮笋鷄肉○白油鹽腸○燒製鴿鶉六角○曹白鹹魚○小罐三角半○禾花雀五角半○灌山乳鴿○五香乳鴿○五香燻魚五角○南乳扣肉○鮮栗鴨肉四角半○小罐三角半○千貝猪脚○鷄汁干貝四角○蝦醬燒肉五角○蝦子玉蘭筍三角○七○蝦子冬筍○新鮮冬筍○鷄汁冬菰○清燉水魚○紅燒水魚○冬菰鷄肉○咖喱鷄肉○清燉羊肉○冬菰羊肉○鮮栗鷄肉○火腿鬆○鷄肉鬆○以上三角半○紅燒猪脚三角○咖喱牛肉二角八○紅燒牛肉○五香肝腎○佳製肉鬆二角半○香山蝦醬五角○蠔油燒肉○以上均係每罐計價概售

大洋寄費自給原罐批價另議○總批發處在上海美租界老白渡橋北堍蘇州路門牌第一百三十五六號德律風第二千九百零九號

夢遺滑精 人患最多 百計求治 靈丹實無 今予試驗奇方 指引病夫安康

金剛百鍊丸係修道老僧所傳治遺精眞眞名不虛傳

鄙人稟氣素弱不能耐勞杜門不出已三四年矣原期靜養天和或可調護身體徒以自慚失學史慨時勢之日非乃負笈以出遊學金陵不染遺精弱症纏綿三四月覺困憊異常延醫診治據云恐有癆瘵之虞歷服方藥絕無實驗前月見中外日報登上海三馬路錬雲藥房之金剛百鍊丸告白云治夢遺滑精立服立愈藥異法善百美兼收卽往郵局匯洋四元向該藥房函購一料按日飲服居然大患若失一覺黃粱安然無事同堂學生患此症者頗多知鄙人服百鍊丸弱症告痊彼等陸續函購按法試服余親見五人果皆得藥之失病現在身體不但健旺且精神大非昔比眞有生死人而肉白骨之功除函謝製藥之情另登報順告同疾

◉南京兩江師範學堂肄業生周告白

中西大藥房 總經理 燕醫生七種良藥

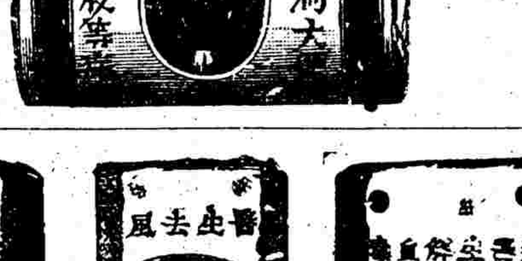

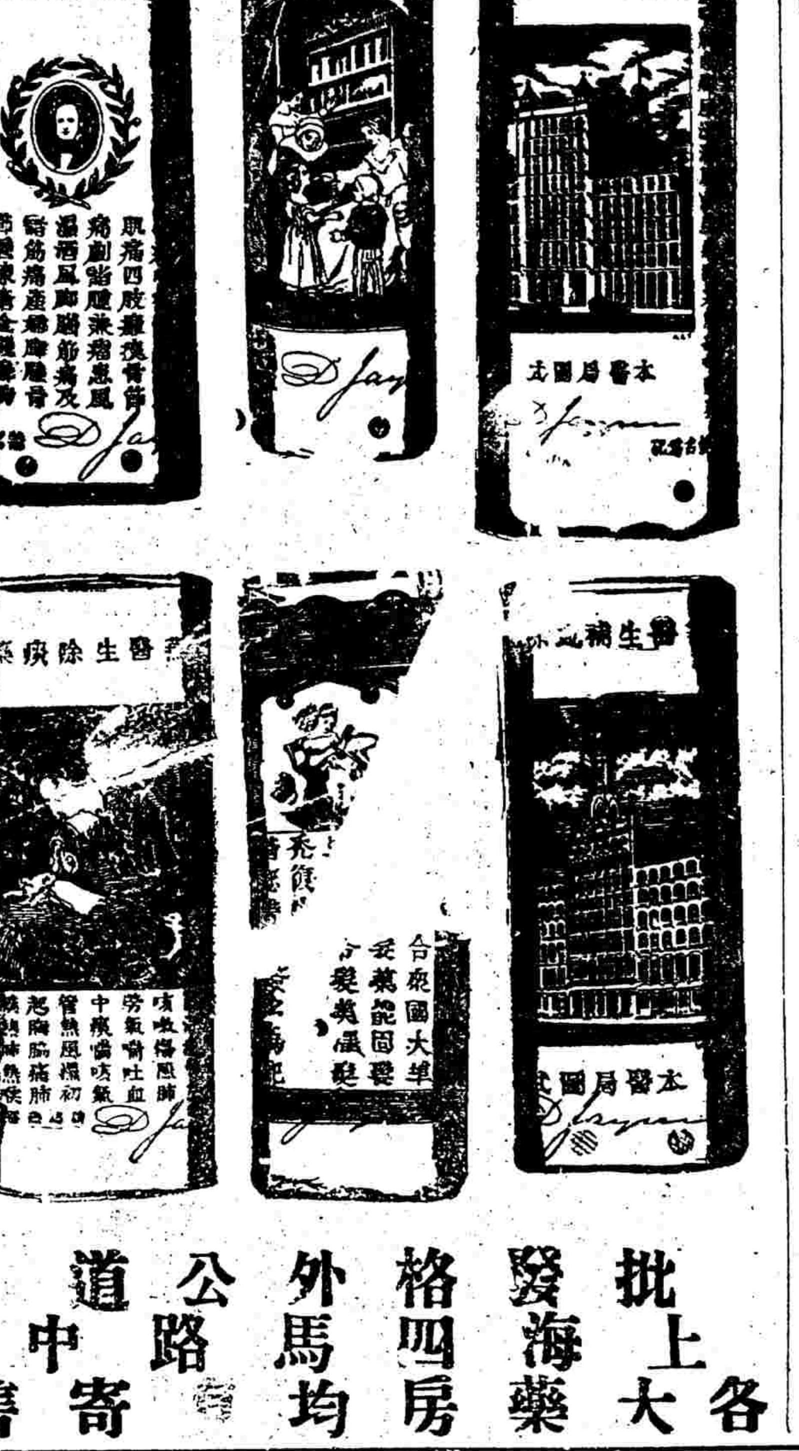

批發 上海四馬路 格外公道 各大藥房均寄售

燕醫生各種家用良藥行銷六十餘年已環球之內無不稱驗茲本藥房經理是貨寓救濟同胞之意因審家用之名初起立卽查燕藥宜用何種如法治之無不效驗較之延醫診治其功倍速故凡各省城市鎮鄉或藥鋪或洋廣貨號或綢緞京雜貨號均可略備治之人本藥房批價格外公道確遵燕藥房舊章倘各種熱心人願售是藥者不必拘拘掛本藥房牌號祗用燕醫生招紙以招紙信實至於近地各認鄭費如在遠方或郵滙或電滙本藥房當代投函遞寄可也蓋以此藥購自彼一隅之中不啻此一方之中多一名醫凡我同人務宜注意 本局白 各種名目內外各症因時行感冒而無力醫及函購來前

此眞藥內三印醫簽保爲驗不瓶有色成生子單憑明悞

亞支奶○戒烟最靈○爲今日超羣之奇藥○功力之大○效驗之速○戒烟者○無不讚美○尅烟化癮○當面可試

◉一染藥性◉立化爲水 與市上戒烟者迥異○金銀兩色○易於識認○金者殺虫化癮○銀者掃毒

補身○凡吸烟願戒者○購服此藥○包戒斷癮 ◉出立保單 以昭誠信○凡癮一錢○祇須用藥一服○立能斷癮○癮大照加○仿單載明○戒烟

之靈○天下難尋 ◉凡我同胞◉注意留心 購去戒烟○立判分明○功效之速○比衆不同○藥味甘芳○入口

皆譽 ◉殺虫化癮◉強體壯身◉無吐瀉患◉無遺精症 ◉諸虛百損○大胆安心○治積瘀疼○活血舒筋○咳嗽痰喘○萬病不侵○亞支奶藥○療烟如神○ 每聽一元

◉每打十元 遠埠函購原班寄呈

上海英大馬路壽康里三百三十號 席公館制 裕麒佈告

崔氏瓣香廬藥室在上海盆湯弄新橋南堍香店轉灣約十餘家根德里內注意注意免購僞藥

敬謝海狗腎汁壯陽廣嗣金丹神驗

○○○○○鄙人先天不足後天失調以致年當強壯竟然神欲離形飛去夜間或入夢遺精或無夢亦洩漸至陽痿不舉琴瑟不調人牛恨事莫此爲甚屢服各種壯陽種子之藥不意毫無影響去冬偶閱時報知貴藥室所製廣嗣金丹有比衆不同之神妙緣卽匯銀四元購到兩瓶服未及半居然四肢和暖黍谷春回從此老病兵變作陽台健

尤奇者附送之藥塗之其樂洋洋妙不可言老妻一索而得已經懷妊四月豈不喜出望外耶寄語諸君子欲強身體欲廣嗣續欲治百病請速服此丹定購如願以償我生平誓不作欺人之語也 右箋頌 貴藥室代登各報以鳴心感并請 瓣香廬藥室主人道安 甯波駱駝橋盛其忠啟

上海自來火公司廣告

司又向外國購辦各種燈頭紗罩燈筒物美價廉倘蒙賜顧請移玉至西藏路本廠或英大馬路本公司……至于……米廠棉花廠及各種機器廠俱宜購用自來火公司發動機器以其比用汽氣機器所費較省而更適用也倘內地……

電氣燈糜費過巨火油燈危險異常誠不若自來火燈之價廉而光亮安穩也且所需之鐵管皆由西藏路本廠供給不取分文本公司發行所面議是荷本公司……

泰興江南振植公司彩票頭彩四萬……第十八會五月十二日開彩

周製銀耳保肺丸神功

素問云心者君主之官神明出焉肺者相傅之官治節出焉於是知必爲君主之可貴而肺爲相傅之相得其位則萬幾理相失其肺亦何縐不然盞肺爲五臟六關生死之極一身之宰百脈質清最畏污濁其性脆嫩易主氣肺病則氣喘咳嫩肺行血善底肺主皮毛肺病則形容枯

[illegible]

湖熱一切肺病百般弱症均第一之良方晩近罕有之珍品銀耳燕粉等品性極和平非凝哮吼氣喘肺熱乾咳者每服三次戲痰多者每服十丸8服能祛一切肺病亦能强身力健大洋廿一元每十二打二百元

上海除見奇功服三補劑…大藥堂每大瓶大洋二元總發行所

茂生洋行謹啓

本行分設上海已歷四十餘年向辦麵粉打釆榨油造紙開礦電燈水門汀篆粉引擎鍋爐各種機器皆出自美國因等名廠所製造近年以來內地需用日廣頭加改良以期名譽之發達故漢口江西無湖鎭江無錫及本埠等處凡經購用本行機器者不同聲贊賞共稱便利而堅敎也玆自還移四川路五十三號一新屋後尤復精益求精勉造卓絕其章程一切亦須妥爲删訂以副雅望惠顧諸君幸勿吝玉爲盼恐未過知特此廣告

德高洋行 沙里得烟

此烟製用上等吕宋烟葉加工督製其味清香吃之甚佳有益生之物且價廉美如蒙賜顧請至上海總經理處上海德英大藥行馬路便是高洋行

吕宋老公司啓

翡翠彈簧金圈每對十元起碼

本號專造洋鑲金銀首飾格外新巧包退包換對異價實貨眞價實老少無欺紅藍寶石金鋼鑽戒指八寶湖翠等石只金戒指面面各外另有格式首飾以外克已如外 匯二安昌啟

亞西亞火油公司廣告

本公司今將設分局於中國各處將以前由咪哋洋行瑞記洋行代表之向日最著名之僞帽牌及十字牌火油收回商標自行發售名華商可與本公司直接麥易現擬將咪亞西字劉去改作者幸亞公司賜顧牌號留意及此至及十仍用價帽牌改雖字牌不加更貨作亞味哋二字貨仍是西亞然其牌請認原公司之惠號庶箱上所印仿顧諸不致誤請字單上君留意閱油兩牌價帽與十爲鐵箱郎印於火證上之鈴配

本公司有極大之燈專爲點十字牌油之用其光異常各客派均有出售價洋每盞一角二分

寄售 新式籐網籃

籐網籃可用鍍並能代提坐兩人專備火車之用茲又添製有屜盤籃大小十餘中每套六元俥號每只兩元屜盤另加欲購者請至英大馬路達吉里濟泰公司可也

祥茂洋行賞格

本行設在英國製造上等肥皂以久已馳名前因市上有造意祥茂肥皂以…本行已登報懸賞…凡有仿冒祥茂肥皂者…如能指明確係何行何號…本行當酬洋五十元…決不食言…此佈

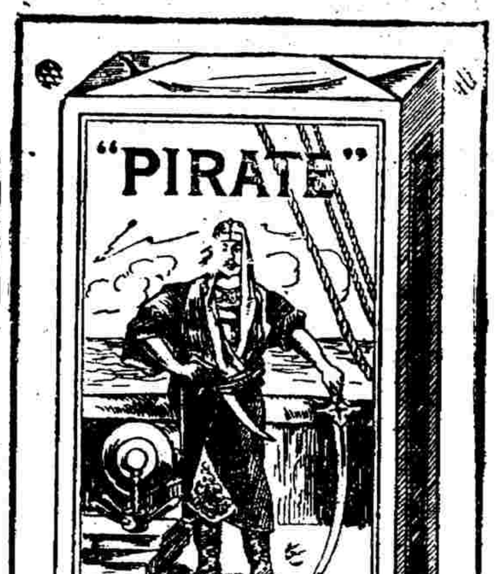

派律脫香烟

◎高德洋行◎

敢啟者本行專辦各色光眼鏡配光巧中一種外之眼早已馳名今又特色特出…

克眈力

鏡光各合四出無詳觀仿眼路禮…本行新到各樣眼鏡精工細做…請至…路高德洋行

惠羅公司

南京路十三號

現錢買現錢賣

較別家從廉七五折

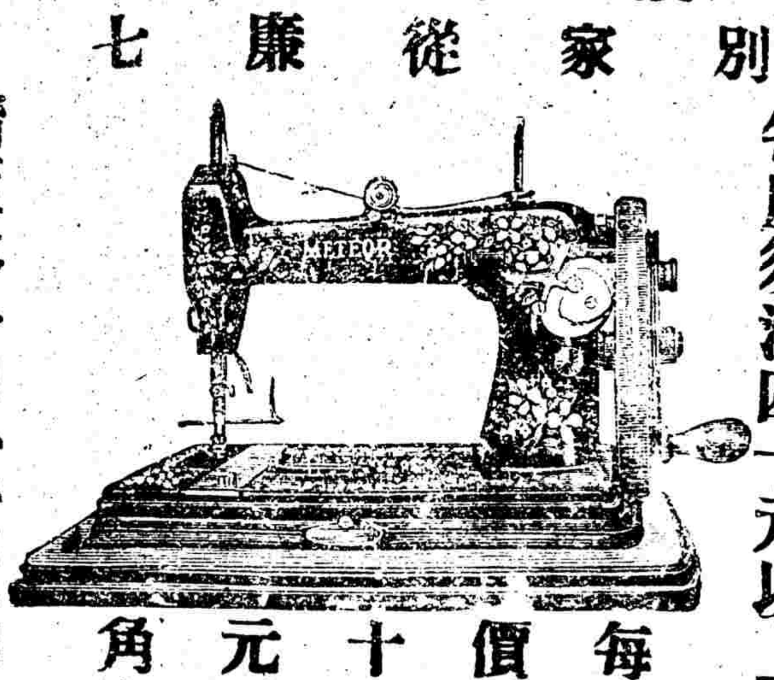

此種裁縫機器最合配華
人購用且便易裁縫即十
歲之女孩亦可取用現在
上海市上所售者價極貴
每座須洋四十元以上故

每座價洋十七元五角

請至本公司一看便知本
行須請中國可靠經理人
代售此種裁縫機器如表
同情可指引其必獲厚利
試購極佳之品凡願爲經
售人者請速來本行面議

舊樣之筆已無

每枝價洋一元二角半凡人欲顯甚材能不可不購此種墨水筆一枝可用數年其用法一如鉛筆次注墨水一每可用一禮拜於寫字收銀人最配購用本公司所售出此種墨水筆巳不計數千枝從未受人批議此筆每枝値價洋二元半本公司祗售洋一元二角半每枝價洋一元二角半

總督牌洋皂

請勿可購價廉品劣之肥皂此種總督牌肥皂新近進口芳馥異常能包此種肥皂不用鹹質與酸質並不用性類之油故得爲最清潔之肥皂因爲華人喜用此種肥皂故製造格外清潔每塊重四兩每三塊售洋五角本公司出售各品可爲上海最從廉也

上海 安衛生西法鑲牙所

滬間鑲牙林立欲求精者頗不易得本所創立歷有年矣馳名中外特不惜資本在外洋加辦精巧新法鑲牙機器頭等牙齒材料無論金口零粒嵌補蛀齒鑲金牙或用金銀托橡皮托等鑲者與自生無異均可包月倘不壓修理不取分文海內紳商有患此者曷嘗試之並有止痛藥水欲拔根換牙毫無痛楚如蒙賜顧請移玉至上海四馬路麥家圈口洋房內認明本醫所庶不致悞安衛生主人啓

鍊雲藥房 婦科種子聖藥

婦人服了十 服之受胎極速 如若不信 有法可試 將素不生蛋之雞 飼以此丹 半月後 蛋自生矣

婦人本無不能生育之理其不能生育者病也其病屬經水不調居多方書以爲熱以爲寒然亦不盡然也蓋婦人性情多鬱氣多鬱火經水易虧而難盈也古人多以辛香燥熱之劑以暖子宮不知辛熱偏助陽氣香燥反耗精血況婦人鬱甚則血滯或行經腹痛赤白帶下或氣血兩虧面黃體瘦甚至崩漏淋濁刺痛此皆衛任之病也本藥局鍊雲鴉能調經血元氣經期愈不調由此諸恙曼見百病叢生生育之道是以艱難名曰婦科一粥必妊丹能調和衛任之血平定肝鬱之氣去瘀生新開胃解鬱暖宮止帶聚精旺血固本培元壯體女一切疾病服之無不應手奏神素未生養之婦堅心服丹一料經後交媾男施女受可許一舉得雄縱使年近大衍者亦能保胎產只須連服旬日必能一索得男曾經試過萬人皆稱靈驗此丹信服非但治一切疾病且能永無滑胎暗產之患試婦科不世奇方也〇每料一斤洋八元每盒洋二元〇售處在上海三馬路丹鳳戲館後鍊雲大藥房發兌

萬源昌珍珠號

已歷四十餘年只此一家並無分出專售…光珍珠精圓的珠專辦改良時樣新光及精圓新式珠花全副頭…已創一不二如蒙惠顧敬請光臨任意選擇倘有不合儘可退貨還洋決無異言…此佈

久大…州北中街鎭江東…江南…

黃慎堂廣東百年老鋪 秘製搜毒藥膠不瀉不墜 凡花柳染毒遠年不愈 發百中吃遍市上藥不愈者速看 搜毒膠每〇洋五元 解毒丸〇扶元〇洋五角 香港〇上洋五馬路城中佛山市

吉屋招租

新閘阿文義路同德典隔壁有大屋三樓三底直進三埭前後四廂平房兩間披屋三間晒臺自來水火全又對面道達里三上三下新造住房兩宅朝南新造店房三間欲租者向老旗昌北首泰安坊道達經租處面議

西醫博士 唐乃安 診所

博士唐乃安君授學於北洋醫學堂考第一名任海軍正醫官習醫四年畢業後會同醫會之名所習慣時醫業我西國社故醫復往布善之法自更多歐美名家救症盛功洋資者會君出診得症多奇上海診治凡致之奏…亦診上祉元會英大藥房唐醫生易診上洋…定所盤街一中英大…診所棋盤街

時居夏令宜用良藥以備急可須之用
清快丸者可稱世界之第一本行發售所用
良藥也功效之大其早已賞用上
治病之最著者時行惡疫其豪
吐下瀉眩暈宿醉一切
危難等症無不立奏奇效再進者時服後
戒烟諸君戒煙丸之副作用服後有困難之害
再種種之病佐以清快丸補少許精神提飢能
永不發病之衛生之至寶
救急之良藥也
價目 小包六分 中包一角二分 小三角 大包六角 美術罐盒一元二角 桐木匣一元 桐木匣六角
本鋪 日本大阪市 大日本高橋盛大堂
上海法大馬路 日信藥局 分行經理 藥品部

艷容妙品

本藥房秘製潤面玉容散係治男女面上油膩雀斑酒刺黑氣早夜搽之旬日之間艷如玉容每瓶洋三角照每瓶三角每〇四〇上海三馬路丹鳳戲館後雲樂房發兌12

上海 華英大藥房啟

本藥房專售各國醫生料科藥材照新法配合各種要用藥料家常丸散膏丹一應俱全凡各醫院所需藥料器具均備價格公道…如蒙賜顧請認明本藥房…特啟

企公牛乳天下馳名

本廠製造牛乳歷有年所爲環球第一色白而味之香而濃無化學之成裁異年服之妙老幼服之上可以還童壯年服之可以延年加最日數以英國新坡印本之妙萬舊館山度南香旗每年金能盤門港慶箱亦可謂五花萬矣當此中國百極戒烟會林炙强以社之立力苦身此乳服不養但生體強壯可君衛宜服操神百尤於而精諸君倍淺時身信不嘗國始賜請諾官請盧試顧之冒不護公牛乳也金白上公司主人洋行經理上海志大 65

美商集成儲蓄公司廣告

啟者本公司再知諸君
三捷表社孛蘭克君早
已分手一切之事與本
公司無涉再有前孛蘭
克君派左仕登君爲南
京分公司之經理人亦
已分手特此登報南
京分公司已遷移至貢
院東街姚家巷口
上海集成儲蓄公司謹啟

咳嗽全愈奉命傳揚

家慈患咳嗽氣急將有念載每屆秋冬之際其咳更劇所謂食不入咽寢不安枕病狀情節危險萬分爲子者訪求中西名醫以及托友各省採藥調治至今百無一靈甚至市肆間出一消痰之藥無不備嘗服登料吃盡止咳各藥均無實效幸去冬購得上海三馬路丹鳳戲館後鍊雲藥局止咳消痰玉液膏一料計洋四元逐日沖服始見咳止痰消念年宿疾一旦若失自冬至今毫不復發家慈感德不忘自願此全愈心存方便傳人囑登報章一年傳世有患咳嗽氣急者速購此藥免得受無窮之苦也

南潯東珊卹謹甫頓首